新京日日新聞
夕刊
九月二日
本紙一部五錢 一ケ月壹圓
定價 郵送料 一ケ月拾五錢
廣告 普通一行 壹圓五拾錢
料金 特別一行 貳圓五拾錢
發行所 新京永樂町四ノ一 新京日日新聞社
電話 編輯部專用 三二二五 營業部專用 三三〇〇
發行人 十河榮忠
編輯人 松本勇
印刷人 水越內之介

國の光 福鶴

滿支間電話連絡
範圍を擴張實施さる
新京(附屬地局)、ハルビンに
來る十月一日から

軍司令部發表―滿洲國と北支との電話連絡は既に實施中なるが、今回その範圍を新京(附屬地局)及びハルビンに擴張し、來る十月一日より實施することゝなつた

細目協定正式成立

滿支電話聯絡の細目協定は九月一日の最後會議を以て愈々左の如く正式に決定した

一、滿洲國に於ける通話區域を新京、ハルビンにまで延長すること
一、滿支間の通話料金計算は山海關を中心に關外は滿洲國、關內は支那側の收入として分配すること

ハル國務長官
ソ聯回答に反駁聲明

【ワシントン卅一日發國通】共産黨の對米赤化工作に關する米國政府の廿五日附ソ聯政府への抗議に對しソ聯政府は廿七日正式回答を手交したがハル國務長官は右ソ聯政府回答に應酬する意味で卅一日公式聲明を發表し、ソ聯側の回答を反駁すると同時に米ソ兩國々交の將來の爲重大なる警告を發した

聲明要旨左の如し

米國政府の警告に對しソ聯政府は國際共産黨の行動に關する事項は米ソ交換公文乃至はルーズヴェルト、リトヴィノフ兩代表間の諒解に抵觸せず米內政への干渉と認むる事態はざる旨回答し來つたが、右ソ聯政府の警告拒否は明確に一九三三年十二月の交換公文に包含されたる嚴肅な公約を否認したに外ならず、若しソ聯政府にしてその領土內に於て依然政治的策動分子の活動を默認し米國の社會政治諸機構顛覆工作を計畫し又は指導するに委すに於ては、米ソ兩國間の公約の廢棄を意味し米ソ兩國間の友好的且公式の關係は重大な支障を受けざるを得ぬ、余はこゝに重ねて米ソ兩國友好的關係の繼續は一に全くソ聯政府が米國內政不干渉の誓約を嚴重に遵守するや否やに依存して居る事を警告するものである

川越次長一行
來る七日來京
―來京中の日程―

治外法權撤廢に伴ふ諸問題につき現地と打合せのため來滿中の川越對滿事務局次長、山越行政課長、東稲事務官、鶴木總裁秘書、島澤囑託ら一行五名は沿線各地の視察を終へて來る七日午後五時三十分着あじあで來京するが滯京中の日程は次の通りである

七日、五時三十分着直ちにヤマトホテル投宿、關東局主催の晩餐會
八日、午前九時宿舍發新京神社忠靈塔參拜、大興公司、炭坑會社、採金會社、南嶺寬城子視察
九日、關東局、大使館訪問
十日、關東軍司令官々邸訪問
十一日、各學校、駐滿海軍部中銀訪問
十二日、午前九時六分出發ハルビン、チチハル方面の視察、十五日再び來京
十六日、午前九時五十分參內皇帝に謁見の後滿洲國各部を訪問國務總理主催の午餐會、總務廳長主催の晩餐會に臨席
十七日、午前七時三十分飛行機で圖們に向ふはず

北鐵の涼風截つて
哈爾濱一番乘り
―特急あじあに試乘して―

懸橋特派員發

驛の廣場に陽は暮れかゝる―九月一日午後五時四十五分、鐵路總局招待の關係者、新聞記者一行を乘せた、市洋の流線型特急あじあは傾きかゝる秋陽を西に受けて、機關車の先頭に飾られた、はためく總局旗を交叉させ乍ら、盛裝を凝した花婿のような調爽さで北滿初秋の夕風を截つて出發した。夕色漸く迫る北鐵線だ五呎の西比利亞式廣軌から、世界に誇る滿鐵標準ゲーヂ四呎八吋半への裝ひ替へをした三千四百粁の鐵路は「再婚乍ら處女の花嫁同樣ですのよ」と言ふ喜びと恥らひに頰を染めて、颯爽たるあじあの登場を待機してゐる態だ、ああ、三國一の花婿あじあの得意の姿を見よ!と言ひたい當日の光景である。

×

露支兩國の資本で結成され、露國の監督下にあつた露清銀行と、支那政府の調印によつて、双頭の鷲の國旗も嚴めしい帝政ロシアの極東侵略政策が如實に現はれたのは、一八九七年の七億五千萬留の投資による東清鐵道一六二〇粁(ポグラニチナヤ、哈爾濱間及び滿洲里、長春間)の起工であつた。

所謂ロシヤ帝國主義の鐵の牙たる東清鐵道は、一九〇一年ロシヤ革命に先だつて十六年前に第一次完成を見たのである。當時の露淸條約を見よう其には條約成立後八十年の期限を附して全鐵道の無償委管が約束せられてゐた。即ち一九八一年までは同鐵道の全權はロシヤ政府の手に絶對の權限が炳乎としてなされると言ふ約束であつたのである。貪慾飽なき双頭の鷲も、帝國主義の夢に醉つては流石に、ソビエート勞農革命の勃發は青天の霹靂程にも豫期してなかつたのであらう。ましてや鐵道完成後三十年にして東洋の新王子滿洲國が誕生し、三十五年目には北鐵接收と言ふ大芝居が正當なる國家政策の現はれとして要求され、シベリアを渡つて滿洲を席捲し、朝鮮にのびて東洋の盟主日本を覗はんとした鐵牙の暴は美事に再起不能に迄叩きのめされたのである。

×

全線二百四十粁のゲーヂ狹小工事は欻驟一瞬の間に二時間五十分と言ふ歷史的記錄の下に完了した。北滿の野面の風は冷涼と、滿鐵王國の名譽は中外に輝やいたであらう、我等を乘せた特急車は、快適なクッションの搖動を傳へ乍ら北滿穀倉の入口を開いて曠目の平原に向つて漸次スピードを昂揚し始めた。車輪は加速度的に輕快なスタッカットの音を速め、秋近く擴がつた夕靄下の野面は漸次暮色に沈んで行くのである。東廻り線は一設された。藍綠を深め落葉の顧の裡に飛び退つた。一間僅の驛舍は所謂小石のように收穫期近い草木の間に、白く浮いて點在する作業從事員の天幕小屋たちが、大工事の後を靜かに物語つてゐる。ベストを盡した後靜かに疲れをいたはつてゐる。それ等の安息の姿の美しさ、それは大事業完成後の爽い疲勞だ。生みの胎痛の後の安らかな母親の微笑のような喜ばしさだ。

×

午後六時三十分、陽は漸く暮れ落ちた。秋夜の歌が野に降つてゐる

沿線の驛々には新らしい總局旗が驛舍高めに交叉され喜びに充ちた住民、驛員が、新らしい京濱線の寵兒―南方文化の風を孕んで來るあじあを迎へているのが見える。

七時二十分窑門に着く此處も歡迎と警備のデュエットだ。食堂車で試乘者への饗宴があり、驛頭の黑い涼風が快く頰を撫でる。

九時三十分双城堡に着く、あじあの踏だ。こゝで卅二號の故障で約四十分停車(あじあは前の窑門と二ケ所だけ停車)あと一時間で北滿の中心都市はるびんに着くのだ。夜話、奇話の都、伊藤公の血を積雪に滲ましたハルビン、沖、横川兩烈士のハルビン。そのハルビンも今や新帝國の一主演技俳優として、文化の裝ひを刻々に新らしく美しく裝ひつゝ、明るい美しい近代都市としてあじあを迎へ、我々を迎へようとしてゐるのだ。十時二十五分、闇の彼方にその片鱗が燦めく燈火となつて近づき始めた。あじあは第一番乘りのラストスピードをかけはじめた。連哈線の英雄の威嚴と、時代の寵兒の愛嬌を見せ乍ら、午後十時三十分の定時を遲るる四十五分午後十一時十五分靜かにハルビン驛ホームに停止したのである。

最近の機會に於て
陸相辭職決定か

【東京國通】林陸相は永田中將遭難事件の責任を負つて引責辭職する決意を固め肅軍工作も大體見極めがついたので極めて最近の時期に於て辭表を提出することになり側近者に對して

自分が肅軍に關する第二、第三の工作を行ふ爲來る十二月の異動を終つて辭職する如く傳へられてゐるが斯かる意思は全然有してゐない、寧ろ差し當つての善後措置は一段落を告げたからこれ以上便々としてゐる事は責任上苦しい

と苦衷を述べてをり辭職に伴ふ諸般の準備を進めてゐる模樣である

河野中佐赴任

陸軍士官學校教官に榮轉の關東軍參謀河野中佐は二日午後八時發列車で赴任の途に就く

南軍司令官

【チチハル國通】チチハル駐屯澁谷○團管下各部隊檢閲の爲南軍司令官は幕僚を帶同一日午前十時五十分飛行機で來齊した、飛行場には澁谷○團長、內田領事以下在齊日滿官民多數出迎へ航空會社貴賓室で少憩後飛行場發沿道整列せる在鄉軍人、國防婦人會員日滿小、中學生市民等の打振る日滿兩國旗の中を午前十一時十分宿舍龍江飯店に入つた

國鐵滿人從業員の
給與を大改正
一日鐵路總局より發表

【奉天國通】國鐵に於ける滿人從事員の給料は大部分舊政權當時極めて不均衡、不公正で早くより之が改正の必要が叫ばれてゐたが總局に於ては今回年額六、七十萬圓の犧牲を拂ひ滿人從事員給與の大改正を斷行、九月一日より實施することに決定し一日總局長談の形式を以て左の如く發表した

總局は九月一日から滿人從業員の本俸を合理的に改正し同時に日本人從業員の在勤手當に類似した各勤務その他によつて支給率を異にする特別津貼を新に支給し又從來支給しなかつた住宅料を支給することゝなつた今回の給與是正は總局の創設當時から考へてゐたことで總局創設前の十局が夫々その職制のみならず給與、待遇を異にし各國人に就て見るもその給與は必ずしも各個人の能力に適應せず、國線全体の圓滿なる綜合經營にも影響する狀態であつたので、昨年四月職制改正と同時に人事、給與關係規定の一部は之を統一制定したが從事員の本体に就ては從事員の生活の根底に觸れる大問題であるので、更に愼重なる調査研究を進め、その間に本年三月北滿鐵路の國有鐵路に併合せらるるあり、これを打つて一丸として給與是正を爲す事として今回漸く確信ある成案を得て合理的改正を斷行した次第である、從つて今回の給與是正はその目的が三つある譯で

一、舊各局間の給與不均衡の是正
一、各個人間の給與不公正の是正
一、全般的給與制度の統一

である、即ち從事員の本俸に關しては各職名に就き夫々職務給を定めこの職務給の範圍に於て各人の經歷、能力に應じて新本俸を合理的に決定したので能力あり優秀なる者は拔擢されて昇給し從來高給に過ぎて居たものは今回の是正に依つて下げられる結果となるのである、住宅に就ては從來は局宅を有償貸與し散宿者には何等給與をしなかつたが改正後は局宅は無償にて貸與し、散宿者には住宅料を支給する事となり、又日本人在勤手當類似の特別津貼といふ制度を作つて各勤務地の物價氣候等に應じて夫々手當を支給する事としたのである、又薄給者の最低給を引上げて生活を安定せしむる一方技能、力量優秀者であり乍ら制度の關係上適當の地位に就き得ないもの、優遇方法を特に考へた點も今回の是正の主要目標の一つで、之が爲に人件費は金額約六、七十萬圓の增加となる豫定である、之を要するに今回の給與是正は信賞必罰人物本位といふ總局の渝らざる方針の現れであるのであるから各從事員は總局の公明正大なる人事政策に信頼し意を安んじてその職務に精勵するであらうし、今後に於ては愈々その能力に從つて昇給昇格等の途も亦開かれる譯である

松岡總裁歸連

【大連國通】就任挨拶のため赴京中の松岡滿鐵總裁は山崎理事、藤井秘書を帶同し一日午後七時十五分着はとで入田副總裁以下の出迎へを受けて歸連したが、車中左の如く語つた

新京では南軍司令官と會ひ關東軍の考へてゐる事を聞かせてもらひ大體私もこれを諒解した、私は赴任途中得た內地財界方面の意見を參酌して私の意見の概要を述べ意見の一致を見た、即ち軍と滿鐵の關係が正常化し完全に一體となる事に向ふ踏立てが出來たわけだ、今後の滿鐵にとつて資金調達は最重大問題であるが內地財界方面に於て誤解に基く滿鐵不安の空氣は確かにあつた、しかし之は私が赴任途中種々說明したことによつて是正されたと思つてゐる、これからは滿鐵の健全財政を實踐することによつて一掃するつもりでゐる、今後の資金計畫は副總裁、理事と相談の上充分方策を練りたいと思つてゐる、然し今明年度中には別に心配するやうな狀態におかれてゐない、社內の職制改革は未だ考へてゐない、二日から社內の實狀を見、且つ滿洲北支の實際を研究し軍とも相談した上で適宜改めて行くつもりだ

赤煉瓦
新京煉瓦共同販賣組合
總領事館正門前 電 二六四六 二六五六

その日く

□ 滿支電話連絡、新京、ハルビンまで延長、承認よりも國民の實益から滿支の提携へ!

□ あじあ愈よ大連、ハルビン間直行、匪賊跳梁の最盛期、警戒陣一段の緊張を

□ 地委選擧戰の近づくにつれ新顏續々立候補、新顏は新人の意味でない、出でよ新人

□ 三等寢台車に毛布貸與のサービス、內地お風呂のサービスと異り平民的!實質的

□ けふ二百十日、全國的平穩模樣、今年はもう荒れ盡した この上の試練は御免蒙らう

地委戰本舞台へ
けふ一齊に名乘あぐ
早くも多難を豫想される

來る新京區地方委員選擧もいよ〳〵あと一ケ月に迫り、各方面とも一齊に活氣横溢潜行運動も到るところ漸く猛烈を加へて來たが、二日正午までには左記の諸氏いづれもくつわを並べて一齊出馬を表明し、來る逐鹿戰場裡に早くも多難を豫想されるに至つた

祝區長田中卓二氏
突如正式表明
時節から殊に注目される

各區長の地方委員立候補說に各方面で相當異論ある矢先、さきに吉野區長濱竹三郎氏の出馬說は一部相當センセーションを捲起してゐるが、けふ二日に至り祝區々長田中卓二氏は町內の推薦によりいよいよ正式に名乘りをあぐるに至つたことは殊に人目を惹くに至つた

田中卓二氏
地委立候補挨拶

新京區地方委員會委員の改選期迫り各方面ともその推擧すべき委員の詮衡中であるが、祝區では同區代表で福祉委員である田中卓二氏を推すに決し同氏も承諾、二日立候補挨拶に柄尾幾太郎氏同道來社した

廣本氏は受諾
日本橋町內會から推薦

日本橋町內會では一日夜役員會を記念公堂に開き來る地方委員候補者として廣本洋行主廣本光治氏を滿場一致推薦したが、同氏は諸種の事情から出馬の意志なきを明かにし極力斷つてゐたところ、同志の推薦もだし難く二日午後に至り漸く出馬を決意し、町內會役員ではそれ〴〵運動に着手した

加藤金保氏
再出馬の名乘

現地方委員加藤金保氏は來る地方委員選擧にも打つて出るべく疾くから考慮中のところいよ〳〵スポーツ界方面その他の推薦により再出馬を決意し、二日その旨を正式に表明した、加藤氏はさきにも地方委員たりしことあり、今回で三回目の出馬であり、當選圏內に入るものとは豫想されるが相當の苦戰は免れまいと見られてゐる

けふ立候補を表明
金道根氏
猛運動に着手

朝鮮人代表として來る地委選擧に出場を傳へられた新京朝鮮人會長金道根氏はいよ〳〵出馬を決意し既に猛運動に着手した在朝鮮人の有權者としては三十名足らずに過ぎないが、內地人および滿人方面へも相當侵食するものとして注目されてゐる

人事往來

▲金璧東氏(龍江省長)一日午後來京
▲佐原憲二氏(ハルビン鐵路局長)同
▲宇佐美寬爾氏(鐵路總局長)一日午後通過奉天へ
▲三島子爵(大日本少年團聯盟理事)同
▲宇佐美喬爾氏(滿鐵々道部旅客課長)一日午後發ハルビンへ
▲佐久間章氏(同和自動車取締役)同來京ヤマトホテル
▲太田政助氏(京城貿易商)同
▲施履本氏(ハルビン特別市長)同
▲山崎清純氏(讀賣新聞社顧問)同
▲坂梨繁雄氏(滿洲煙草會社取締役)同
▲萩原哲藏氏(大連會社員)同
▲久米川俊氏(神戶商工會議所主事)同
▲軍司義男氏(鐵路局員)同
▲有田宗義氏(鐵路總局警務課長)同
▲貞松恒郎氏(チチハル國道局建設處庶務科長)一日午後來京名古屋ホテル
▲富田租氏(滿鐵社員)同

高級新車
電六ノ二五五番
電四八七九番
現代タクシー

▲藤末俊三氏(上海)同
▲川澄勝太郎氏(ハルビン商人)同
▲松井新太郎氏(チチハル航空會社)同
▲宮本一三氏(大阪伊藤商店輸出部)同
▲弓場常太郎氏(奉天會社員)同
▲山本美能作氏(アメリカ外務省囑託)同
▲閻傳　氏(濱江省長)一日午後來京二日午前發ハルビンへ
▲池田寅二郎氏(大審院部長判事)同大連へ
▲竹內德亥氏(奉天省公署總務廳長)二日午前來京國都ホテル
▲シャム軍令局長一行一日午後來京同
▲吉國彥二氏(造船聯合社理事)同

でっち生洲
新京ダイヤ街(一条橋々詰)
電話六一四一番
御宴會は四十人樣位迄御引受出來ます
河川鮮魚料理
鯉こく
鮨壽司
其の他季節物

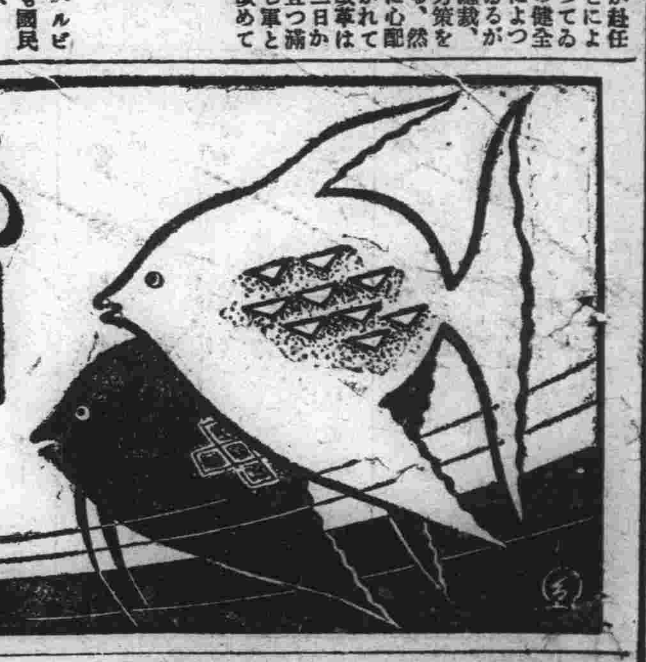

色彩の 故障のない……
東京 大阪
コロードオンソ
大連 奉天
新京曙町二、電話五九二二番

けふ二百十日 日滿ともに平穩

南洋には颱風が現れ北行 四五日先が案ぜられる

百姓も一般各業界も一齊に焦點を集めてゐる二百十日は今日だ、昔から俗に言はれてゐる言葉に「二百十日の天氣次第で堂島の相場が狂ふ」といふことがあるがこれは二百十日は百姓にとつては最も大切な日でありそれにつれて一般業界への影響も亦頗る大きいものがある今日の內地及び朝鮮滿洲の天氣はどうか觀測所に伺つて見る

內地は奧羽兩方から九州方面にかけて一帶に梅雨のやうな雨が降つており南海岸は相當風が吹いてゐるが大したことはない、朝鮮滿洲は大體に於て晴れており新京の今朝の氣溫は最低十六度三で平年より少し暖い南寄りの風が吹いてゐるので暖いのだがこの天候は四五日大丈夫と思ふ、今朝南洋のサイパンの北西に當つて颱風が發生してゐるので四五日か一週間のうちには內地方面へやつて來るのではないかと思はれるまあ概して今日の天氣は內地鮮滿とも平穩と云へやう

附屬地內外荒し匪賊を逮捕す

拳銃三挺と彈丸七十發押收 新京署に凱歌揚る

匪賊の跳梁時季に入つてから新京署で檢擧した匪賊の數は十數件に上り豫想以上の好績を示してゐるが一日午後四時頃中谷刑事の一隊は又もや兇惡なる匪賊と大格鬪の末これを取り押へ拳銃三挺と彈丸七十發を押收して凱歌を揚げた最近新京附屬地內外を荒し廻つた兇惡なる匪賊の

一味 らしいものが新發屯新築工事の苦力小屋に出沒せりとの情報を摑んだ新京署中谷刑事尚巡捕の一隊は一日午後四時三十分頃新京特別市同治街家屋建築苦力小屋にて擧動不審の支那人を發見誰何するや件の支那人は矢庭に隱し持ちたる小型拳銃を擬して發砲せんとしたので猛然と襲ひかゝり拳銃を叩き落し大格鬪の末漸くにして逮捕本署に引致嚴重取調への結果原籍河南省生れ住所不定無職王少全（三二）で王は一味と共に本年五月以來三不管を始め軍用路南關方面等附屬地內外、城內附近を數十回に亘り荒し廻り掠奪強盜人質拉致等惡事の限りをつくし一時田舍に身を隱してゐたが又々一仕事を企み前記苦力小屋に苦力を裝ひ潛伏中を逮捕されたものである、なほ追及の結果二日午前に到りモーゼル拳銃

一挺 とブローニング拳銃一挺彈丸七十發を大同大街苦力小屋の井戸中に隱匿してあることを自白したので二日午前四時頃現場に到り搜査の結果これを押收した

二病歿兵の告別式

在朝陽赤峯衛戍病院および新京衛戍病院で病沒した〇〇隊故輜重兵上等兵藤原鐵雄、同原眞之助兩氏の告別式を五日午後三時から南嶺〇〇隊で執行する

轉げ損つた

儲ける筈の西瓜 京城の果物商警察へ泣き込む

京城からハルビンまで西瓜四千二百個を貨車で送る途中一千二百個が行方不明になり夢かに描いてゐた儲けどころか大損をして新京署へ泣き込んで來た男がある＝朝鮮京城の果物屋中田德次氏は西瓜をハルビンに送つて今迄ぼろい儲をしたのに味をしめ八月十三日西瓜四千二百個を十六噸車に積み込み指定列車扱ひでハルビンへ向けて發送自分はあとから汽車でハルビンへ行つて見ると京城で四千二百個積んだ筈の西瓜がハルビンへ行くまでに一千二百個減つてゐるので儲けどころか大損をして一日朝新京へ到着早速新京署を訪れ前記事情を述べ「たしかに新京驛で積みかへのときやられたものらしい、百や二百だと我慢もするが一千二百個といへば千圓餘の損害ですこれでは默つて歸ることは出來ません」と泣かぬばかりに訴へてゐたが署では早速關係者について取調べを行ふ筈である

高級衣類專門の空巣捕はる

三十一日午後九時二十分頃市內祝町三丁目路上にて擧動不審の廉により新京署員が逮捕した原籍河北省生れ住所不定無職魯運昌（二五）は本年八月初旬頃より紳士を裝つて市內を徘徊高級衣類專門に片つ端しから空巣ねらひを働き被害件數四十餘件二千數百圓に上ること判明二日までに自白せるものは

▲八月五日永樂町三丁目田中政市方より衣類十二點百三十圓▲八月二十五日日ノ出町九丁目二番地工藤某方より柳行李一點百八十圓▲八月二十七日室町二丁目炭安使用人兵方より現金二百圓▲八月二十五日日ノ出町三丁目林某方より衣類十二點七十七圓八月二十七日三笠町四丁目鄭某方より衣類四點十三圓七十錢▲八月二十七日三笠町四丁目本田某方より雨合羽三圓二十七錢三笠町四丁目曲方より衣類三點十九圓等であるが領警管內三件其他被害者不明の贓品は山をなしてゐる

新京美術協會結成

將來は展覽會も開催する 同好者の入會を勸誘

久しく實現を見なかつた新京美術家の集團が新京美術協會の名のもとに三十日滿洲國協和會の會議室に於て在京美術家二十名集合に譯々しく結成された新京唯一の美術機關として今後の活躍は大いに期待されてゐるが、同協會の內容は新京在住の東洋畫家、西洋畫家、彫刻家、工藝家等のあらゆる造型美術家を抱合してゐるが、當分のうち每月一回の集合を行ひ、美術家の親睦を計り研究批評等の智識を交換するにとゞまるが、近き將來には展覽會を持つに到るであらう事を豫想されてゐる事務所は當分中央通滿洲國協和會池邊貞喜氏方に置くが新しき會員の入會を希望してゐる、尙當日は簡單な協會の內規と幹事の選出を行ひ散會した幹事は左記の五氏である

淺枝次朗　山本芳智　勢滿雄　竹田讓　池邊貞喜

夜の三等寢臺客に福音漸く訪づる

一枚三十錢の毛布を貸與 滿鐵の新サービス

滿鐵々道部では來る十五日から滿鐵線三等寢台旅客にも希望者には清潔なカバー附毛布一枚を一回につき金三十錢で貸與して旅客サービスを圖る

使用時間は午後八時から翌朝八時まで、希望者は列車內で專務車掌に申出で毛布券を購求すること

懷中物御用心！

日本橋局の窓口に又もや掏摸現る

日本橋郵便局窓口の掏摸は過般新京署で逮捕し以來影をひそめてゐたがまたく姿を現はし、三十一日午前十時頃市內曙町四丁目六番地平井智枝子さんが窓口で賴信紙を記載中、懷中してゐた二つ折女持財布から二十七圓八十錢を掏摸とられ新京署に屆け出た

安奉線で貨物列車 匪禍を免る

【安東國通】卅日午後一時三分頃安東驛發北行四一九號貨物列車が湯山城、高麗門間を進行中突如系統不明の匪賊卅の襲擊を受け、後部車掌川北市助氏は右頬に擦過傷右肩に盲貫銃創を負つたが列車は全速力で突破漸く事無きを得た

街の回記

室町高等科生 修學旅行

室町小學校高等科男女兒童及び家政女學校生徒百三十名は二日午前九時五分發列車でハルビンへ修學旅行に向つた歸校は三日午後七時三十五分着列車の豫定

教化聯盟 明治節行事協議

新京教化聯盟では來月三日明治節當日における行事及び國體明徵に關する打合せを三日午後二時から地方事務所で委員會及常任幹事會を開催する

新京銀行が市場內に出張所

新京附屬地內の人口は每月激增し商取引も逐日輻輳するのに鑑み株式會社新京銀行では一般の便宜を圖る目的から目下工事中の吉野町市場完成と共に同市場內に出張所を設置すべく着々準備を進めてゐる

電話番號簿廣告

九月一日現在で改冊される新京電話局發行の電話簿の印刷並にこれに掲載の廣告は滿日印刷新京支所で引受け目下廣告募集中であるが十一月一日より分局開局と同時に今までの四聲（千台）が五聲（萬台）に變り尙新加入の增設等で番號簿の內容がすつかり變るので廣告價値も認められゐるので申込者全部を掲載する事は不能との事であるから希望者は至急同所に申込まれたいと

あす（三日）

▲曙町二丁目一番地新京稻荷神社の宵祭り　午後一時
▲商藝展最終日　太子堂

今晩の主なる放送番組

▲七・〇〇物語（東京）二百十日　德川夢聲
▲七、三五管絃樂（東京）第八交響樂（ヴートヴエン）新交響樂團▲八・一〇俚謠民謠マイリの旅（仙台）

けふの銀相場

國幣對金票　[illegible]
鈔票對金票　[illegible]
國幣對鈔票　[illegible]
現大洋對鈔票　[illegible]

相撲大會 新京軍利あらず

【奉天國通】全滿洲相撲協會主催第二回全滿洲都市對抗兼個人選手權大會は一日午前八時より奉天國際グラウンド內土俵において開催された、參加チームは大連、鞍山、遼陽、蘇家屯、安東、撫順、鐵嶺、新京、公主嶺、四平街、チチハル、奉天の十二都市チームで午後一時に至る五時間に亘り肉彈相搏つ接戰の後左の如く順位決定

一、大連、二、奉天、三、撫順、四、安東、五、四平、六、鐵嶺

ついで選手權大會に移り實に肉躍り血湧く力鬪の後右の如く六等まで決定、會長河本大作氏（滿鐵理事）より南軍司令官、松岡滿鐵總裁、張侍從武官長、葆奉天省長をはじめ日滿各機關代表より贈られた多數の賞品をそれぞれ優勝者に授與五時半閉會した、優勝者左の如し

一等　大連　鞆生滿
二等　大連　水島種吉
三等　大連　高尾喜重
四等　遼陽　後藤福之助
五等　奉天　高井清治
六等　撫順　竹ノ下武雄

陸上競技部 秋のスケジュール

新京體育聯盟陸上競技部の本秋期のスケジュールは左の如く決定した

一、八日第二回市民選手權大會、並にハルビン遠征豫選
一、十五日第三回ハルビン都市對抗遠征
一、十八日第四回寬城子、南嶺間マラソン大會
一、二十四日第一回在新京日滿對抗競技大會
一、十月六日全滿選手權大會豫選

陸上市民選手權大會 來る八日擧行

申込みは社會係へ

新京體育聯盟主催第二回陸上競技市民選手權大會は來る八日午後一時から西公園運動場で盛大に擧行されることになつた、競技種目は百、二百、四百、八百、千五百、五千米高障碍、砲丸投、圓盤投、槍投、走高跳、走巾跳、三段跳棒高跳の十四種目である、出場希望者は大會前日までに地方事務所社會係佐々木氏まで申込まれたい（電話二〇九一）なほ全新京選手の出場を許さず、出場者は一人三種目以內とす

柔道豫選終る

昨夕刊既報全滿柔道大會鐵嶺以北豫選大會の成績左の如くである

▲初段　優勝者丸岡　准優勝者北山
▲二段　優勝者內村　准優勝者中村
▲三段　優勝者中川　准優勝者福元
▲四段　優勝者廣津　准優勝者小野
▲五段　優勝者森

大連軍に凱歌

撫順軍の奮鬪空し

本社後援 第一回七大都市庭球

昨夕刊既報、七大都市對抗庭球大會午後、大連對本溪湖戰に移つたが、本溪湖の奮鬪空しく三―一で大連快勝、撫順對奉天は三―二の接戰を交へた結果奉天涙を呑む

第二回戰

大連對新京は白熱戰を展開したが新京利あらず三―二で惜敗した、同試合の後を受け不戰一勝撫順對大連戰はまた撫順の奮鬪空しく三―一で大連快勝遂に凱歌を奏し榮へある大會優勝カップを讓得した、閉戰六時、終つて韓會長から優勝カップを大連軍に授與し川村總領事の挨拶で閉會した（寫眞優勝した大連チーム）

大同學院勝つ 部局對抗劍道

滿洲國劍道部主催の各部局對抗劍道試合は一日午後一時から中央銀行道場で擧行されたが各部局とも最初から猛烈なる火花を散し大接戰を演じたが遂に中央銀行對大同學院の決勝となつた、中銀の奮鬪空しく大同學院は大將板谷をのこし優勝した、決勝戰成績左の如くである

中銀：宮崎　中村　武田　飯島　小平
大同學院：鎌田　小石澤　一水　齊藤　杉谷

▲各部成績A組
一、大同學院全勝
二、外交部三點
三、民政部二點
四、市政公署一點
五、民政部全敗

▲同B組
一、中央銀行全勝
二、實業部二點
二、國道局二點
三、司法部一點
四、總務廳全敗

接戰實に十三合 滿洲國軍勝つ

對日本生命野球 7A—6

關西の强豪全大阪代表日本生命野球團を迎へ、對滿洲國の試合を一日午後三時から西公園球場で孫（球）梅本、小淵（壘）三審判の下に日生先攻で開始された、兩軍奮戰十三回の補回戰に入り滿洲國チャンスを迎へ遂に一點を加へ七Ａ―六で凱歌を奏した、この日々曜日のことゝて觀衆は强豪のプレーを見んものと定刻前グランドに押寄せ越滿員であつた

	1	2	3	4	5	6	7	8	9	10	11	12	13	
日	2	0	1	0	0	0	0	2	1	0	0	0	0	6
滿	0	0	1	1	0	1	0	2	1	0	0	0	1A	7A

戰評

本シーズン最大のビッグゲームたる日本生命對滿洲國の戰ひは三時正確に開始されたが南軍はラインアップを見るに滿軍は伊達小林以下の打力を考慮し球質良き深瀨を中堅にし左腕水田を投手板に送り最近好調にある二木以下の打力に打擊本位をとり、日生は今日の全新京との試合を考慮に入れ主戰投手伊達を三壘に退かせ器用な村井をプレートに立て味方の旺盛なる攻擊力に依り戰を有利にせしめ然る後伊達の出現を見勝利を不動のものにせんとする心組みがうかがはれる

第一回日生は早くも二死滿壘の好機を摑み壘見の左翼線沿ふ殊動の二壘打に二點を先取した之の時の壘見の好打は定跡通り四球後の第一球をねらつたもので水田として二死滿壘後の不覺の一球と云ふべく又斯くまでのピンチを招來せし直接の原因たる中堅深瀨の一失は大きく恐らく勝負を左右すべき重大なる過失となるべく思はれた日生村井投手も平凡なる球質であり程度に迄滿洲國軍の攻擊の前に持ちこたへるが興味を持つてみられたるも鬪志に乏しきうらみあり滿軍も危くて何を得たるか早晩代るべき時期の到來を思はれた一方水田も前三回は余り芳しからぬ投球振で三回連續三つの四球に追出しの一點を許した、三回滿軍斂失一安打に一點を返し四回更に外部の大きな二三回凡失と壘手の失に一點を增し三對三と追ひつめしも單に得點上のタクスゲームにして內容は前半兩軍共鬪志に乏しく加ふる凡失の連續に依り期待されし如き白熱戰を演じる事なく前半を終つたが六回滿軍高橋左中間に絕好の二壘打を放ち二死となりし後岩瀨の殊動のクリーンヒットに同點となり後半いよく待望せる如きシーソーゲームを約束づけ日生も次のピンチには必ずや伊達をプレートに送るべく漸く興味を增し勝負の數逆賭し難く、大接戰となるに至つた八回伊達三觸失に生き村井は左翼線上に二壘打を放ち伊達生還月も中堅に安打し二點を離したるも滿洲國もさるもの同回裏豫想通り投手板に立てる强豪伊達の不調に乘じ一死水田四球後水原左中間に二壘打し走者二三壘ワンヒットワン同點に挽回すべき好機に到來した、佐々木は期待に應へず二球目低目に流れ込むカーブを三壘上に快打し同點となせば、九回ラストバッター以下の好打順を迎へた日生は四球に依り無死走者を出し小林の一打に快勝のもあげしみく思はれたるも油の乘り切つた滿軍もだまつてはゐず深瀨三觸失高橋は四球で無死二走者を出し平田ける型の如くバンドで送り、水田の投前を投手一壘ト悪球其の間深瀨の代走鎌田本壘を陷れ同點となり更にチャンスを續け、決勝の一點を獲得出來得るが如く思はれし一壘走者水田の二盜をする間高橋本盜を試みる前に憤死いよく目熱戰は息もつかせずクロスゲームとなり延長戰に入り白熱八回よりプレートに立てる伊達は好調にあらず期待されし如き大上段の一騎打ちの快投を見せず滿洲國の追擊に戰々恟々たるものであつた一方滿軍水田君は兎角も自己の責任以上のものを果して快心の好投を持續し兩軍共前半に變る好守妙技に得點をねるを得ず十二回を迎へ本シーズン最初の長延長戰となり日生は三番以下の好打順を迎へしも無爲滿軍は水田勞頭三壘右を拔き木村の愼重なるバンドに送られ水原は敬遠の四球に二死となりしも好打者佐々木を迎へ決勝の一打を思はせしも走者水田川瀨の牽制に不覺の徒死となり無爲十三回一死後望月三壘左を拔き續く米澤も遊擊左內野安打絕好のチャンス次打者中村は一壘右を拔き望月長驅生還を思はしめしも右翼水原本壘に好投望月の生還を許さず二死となりしも川瀨四球で滿壘續三安打をあびられ水田も被勝の色濃く薄氷を踏むが如き思ひ、次打者柴野の貧打に危く免れ同回裏滿軍二木右翼線にスキサスリがしを放ち二壘打となり次打者赤木第一球を中堅左に殊動の快打を放ち決勝の一點を擧げ滿軍に凱歌上る

滿軍の殊勳者の第一に擧げるべきは豫想以上に好投せる水田君で以下後半活躍さる上位打者の攻擊力を擧ぐべく日生十三回望月君の本壘前憤死はおしみても余りあり久方振りの快戰にファンはさだめし滿悅せし事であらう（源川記）

▲二壘打、水原、赤木、二木高橋、壘見
▲三壘打、村井

日本生命
(捕)川瀨　(中)弘世・芝野　(P・H)雨宮　(遊)小林　(三・投)伊達　(投・三)村井　(一)壘見　(左)望月　(二)米澤　(右)井戸田・中村

日本生命		滿洲
42	打數	44
6	得點	7
10	安打	9
1	犧打	6
0	盜壘	0
2	三振	6
9	四死	9
11	殘壘	11
4	失策	4

滿洲
(右)水原　(遊)佐々木　(捕)二木　(一)赤木　(中)深瀨・鈴木　(P・R)鎌田　(左)高橋　(三)平田　(投)水田　(P・H)木村　(二)岩瀨

仙人掌

▲ミュジックホール國際花壇と言ふところへ行つて見たら（と言ふと面倒になるがカフェー國際花壇の事です）。二階へ上ると一時紅バラ茶房に手傳ひに行つてゐた里子がやつて來た『今度こゝではミス、シムラと言ふんです』と言ふ『印度人みたいだね』▲ロートルにゐたみさを君がミス東京、同じく京子くんがミスゼネバ▲小百合嬢はミス巴里綺麗です。內地直輸の特產品だ相です▲こゝは東京式にお名指しが利く由彼女と自由に遊べるよき企てですな。ホールも新聞を被つて却々賑やかであります。

天氣と氣溫

明日の天氣　南西の風晴一時曇
日の出　午前五時三分
日の入　午後六時十三分
月の出　午前十時十二分
月の入　午後七時五十四分
けふの氣溫　最高　廿九度八　最低　十六度四

撞球台 及附屬品
篠田玉台店
新京三笠町二ノ九 電六六九〇番

新京稻荷神社秋季大祭
來る九月三四兩日左記の通り秋季大祭執行仕候條御參詣成被下度此段御案內申上候
一、三日「午の日」午後一時より午後十時まで宵祭
一、四日午前八時より午後十時まで本祭執行
新京東一條通り（日蓮宗經王寺西隣）
新京稻荷神社 總代世話人一同
電話二一三九番

開業一週年記念御禮
御得意樣各位には益々御清祥に渉らせられ胸に慶賀至極に存じます偖て私達は御當局に參りまして既に滿一週年を迎ふるに至りました、此の間日々業務繁忙を極はつゝあることは偏へに篤き皆樣方のごひいきと御引立に依ることゝ深く〱御禮を申上げます就きましては當一陽堂療院は男女技術員多數を擁し居り何時御用命を賜はりましても即時御伺ひ致しますから今後共何卒一層の御愛命を賜はり度茲に謹めて御願申上ぐる次第であります
あんま 鍼 灸
新京永樂町三丁目 一陽堂療院 電話五八二一九番

開店 九月三日
初秋の候顧客各位御清麗のことゝ存候偖而弊店儀店舖改造の爲め永らく休業御不便相掛け申居候處此程工事完成仕り候に就而來る九月三日華々しく開店可仕候就而新荷多量到着と豐富なる在庫品と相俟つて奉仕一番舊來の御愛顧に酬ゆると同時に各位の御期待に添ふべく努力致す念願に有之候間何卒一層の御引立御愛顧の程伏而御願申上候
新京日本橋通十七番地 中谷時計店新京支店 電話 長三八五四番 六七五九番
秋林洋行新京支店 電話五三〇二番

移店御知らせ
左記へ移店致しました從前通御愛顧の程御賴み申上ます
時計・蓄音器・貴金屬品 修理は特に念入 期日は確實、迅速モットー
日本橋通 滿電バス停留場向へ 時計と眼鏡の店 大正堂時計店 電話六六五八番

解雇廣告
青山博重
右は不都合により解雇致し候間爾今弊店と關係無之此段謹告候也
祝町四丁目十三番地 畑株式店 電話 六二二四九 六一一五番

女中募集
食堂近日開店につき仲居向き女中（有給）至急募集但年齡は十八才以上廿六才迄本人來談のこと
三笠町三丁目 曾我廼家 電二一一五八番

食道樂 スッポン うなぎ 料理
こどろき
御宴會は五十人樣迄お引受 朝日通 電三九三六

新京買物場 性の百貨店

誰が殺したか

（上映禁）　國枝史郎 作　龍造寺 畫

五七　第二の殺人　二七

花村刑事はなほも言葉を續けて

「それに窮乏してゐるらしいといふ點は其晩の三百圓ばかりの會計を仕拂ふ時はそれだけ大金を使つてゐながら計算書を精細に調べて一々細かく質問してから仕拂つたと言ふことです。それらの點から察して見ても紳士らしくないことで女給始め呼ばれた藝者達も不審に思つたといふことです」

「なる程、君の言葉を聞いただけでは多少それらしい疑ひは持てるが然し僕には未だ解せない所がある。君ほど自信は持てないが、といつても是非其怪紳士の正體を突き止める必要はあると思ふね。ところで君は何處に住んでゐるか其處まで探偵の歩を進めたかね」

「いや、それまでには未だ手が屆きませんでした」

「それぢや君は早速その本人の正體を突き止めるんだね。これは君の重大な任務だ。若し君がその正體を發見しないうちは警視廳に歸らない積りで行き給へ」

「はつ。畏まりました。私は誓つてこの任務を果してお目にかけます」

花村刑事の顏には緊張と輝かしい昂奮とが漲つてゐた。そして急いで課長室を出た。

「で、課長、どうしませうかね僕の方の解釋は?」

皆川刑事は花村程芳しい獲物をつかんでゐない樣な氣がするので輕く浮き立たない顏をしてゐた。

「君の方は今少しぶち込んで置いてあの脣屋の行動を調べて見るんだね、さうすると腕時計との關係もはつきりして來るだろうから これは君にとつて重大な任務だと思つて呉れ給へ。何故かといふと腕時計が密接だといふ事がはつきり[illegible]ついて來るのだからね」

「はつ、よくわかりました」

皆川刑事は輕く元氣な顏を上げ課長の顏を仰いでから何か腹中決する處があるもの〻樣に口を固く結んだまゝ目禮して出て行つた。

山上課長は暫く瞑目してゐたが何か考へ浮んだらしく夜遲いのにかゝはらずベルを押して智能犯の擔當には敏腕で聞こえた水谷刑事をよばせた。水谷刑事は一旦自宅へ歸つてゐたのだが警視廳から緊急の呼出しで一時間ばかりの後には額の汗を拭くやうな思ひで課長の前に現れた。

水谷刑事は四十位のどつちかと言へば蒼白い顏した痩形の男で何處かに紳士的な鷹揚なところを持つてゐた。しかしそのはつきりとした目の中には素晴しい頭のよさを閃かしてゐた。

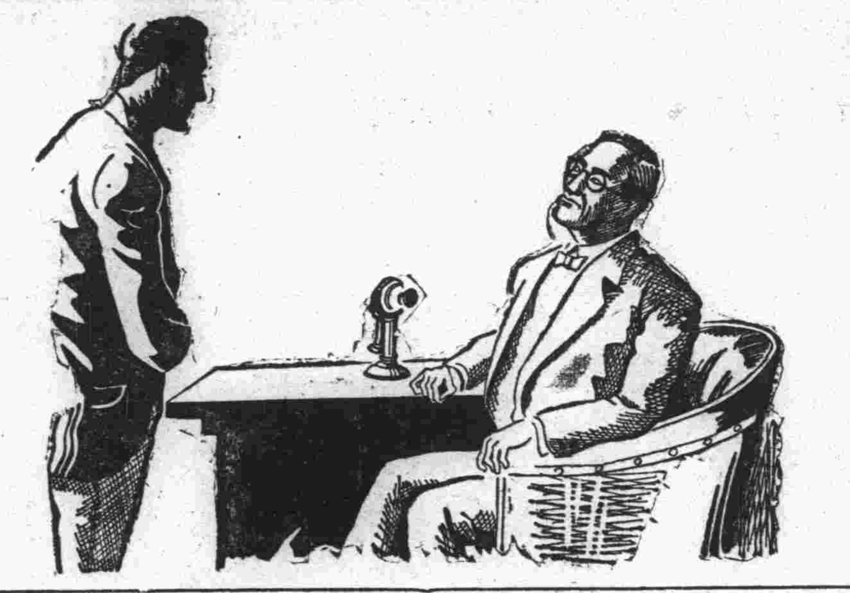

山上課長はニコ〳〵して水谷刑事の顏を仰いでから

「やあこんなに遲く君を呼び出して濟まなかつたね。實は君でなければならない一つ事件があるんだ大體今まで事件の輪廓に依つて君を必要になつたといふ譯なんだ。それは君も知つての通り峰山伯爵家の事件なんだが」

「で私を必要とするのはどんなことです?」

「他でもないがね、この峰山家の事件に直接間接の關係を持つてゐるらしい癸山醫學士といふのがゐるんだ。一つ君の手でこの男を就きとめて貰ひたいんだが、元來立派な人格を持つた若い醫者と見られてゐるのだから君もその積りで表面はあくまでも紳士的に亦知識的に取調べて貰ひたいんだ」

「よくわかりました」

かういつて水谷刑事は課長から詳細事件の經過を聞き、癸山醫學士に對して智識的な方面から探偵に取かゝることになつた。

（つゞく）

映畫と演藝

新映畫紹介

黑鯨亭（獨トビス）

マルセル・パニヨールの「ファニイ」より

—DER SCHWARJE WALFISCH—

脚色監督 フリッツ・ヴエントハウゼン、撮影 エミール・シユネマン、作曲 ヴルター・コロー、装置 ハンス・ゾーレ、オツトー・エルドマン、主演 エミール・ヤーニングス、アンジエラ・ザローカー、フランツ・ニクリッシユ

ハムブルグの港—水平線の彼方に憧れの世界があると信じてゐる若者マルテインは、自分を慕つてゐるファニーを捨てゝ船出して了つた、ファニーの身体には既にマルテインの種が宿されてゐたけれど、ファニーはその秘密をマルテインに打明け得ないで了つた。一徹者で、お人好しの黑鯨亭の主人ペーターは一人息子のマルテインが、父にも告げずに船出したことを聞いて立腹したが、後の祭りであつた。ファニーの秘密が母親に知られた頃、富裕な中年の商人パニースが、母のすゝめで、彼女に結婚を申込んで來た、秘密を穩してまで、暗い結婚生活に入ることの出來ないファニーは、一切をパニースに打明けたのであるが、パニースはそれを心よく許してくれた一切の青春を仕事のために忘れて來たパニースには、さうした彼女の純情がたまらなく嬉しかつたのである。俺は一度に女房と子供が貰らへるのだ！善良なパニースの悦びは遂にファニーに彼と結婚をする決意を與へて了つた。ファニーが已の息子を捨てゝ他の男と結婚をしたと聞いたペーターは、持前の氣性からパニースの家へどなり込んではみたが、善良なパニースの氣持を知ると、すつかり意氣投合する友達となつて、此の男ならファニーを安心して委せることが出來ると思ふのだつた。それにしても息子のマルテインは何處の海をさまよつてゐるのだらうと、ペーターは陽氣な笑ひの時折にそつと涙するのであつた。

幾月か過ぎた或日、マルテインが歸へつて來た、戀人ファニーを忘れ切れずに、彼女との靜かな樂しい生活を空想に描きながら歸へつて來たのだ父親はもう怒りはしなかつたそして息子の顏をみながら優しく聲をかけるのであつた。

「お前の幸福と、皆んなの倖せを思ふなら、お前はもう一度海へ歸へつた方がいゝよ」と……。（四日より帝都キネマ上映）

皆様の醤油味噌は 忠

別れの曲

佛トビス映畫、フレデリック・ショパンの名曲「別れの曲」を初め數多くの名曲が織込まれてゐる音樂映畫で、たとへば一人の天才が生れ出ずるためには、愛情とか戀愛とかさういつた美しい尊いものが澤山失はれて行く、そしてそこに人生の最も美しい時代と物語りが殘されてゆく、ショパンは藝術のために初戀の人を棄てた、だが初戀の人に贈られた「別れの曲」は、ショパン自身が言つたやうに「生涯における最も美しい旋律」だつたのである—といつた内容を骨子として、優雅典麗なる詩情の横溢してゐる物語りである。監督はゲツツ・フオン・ボルヴアリー、脚色はエルンスト・マリユシカ撮影はウエルネル・ブランデス、主演者はジヤン・セルヴエとヤニングス・クリスパン（近日新京キネマ上映）

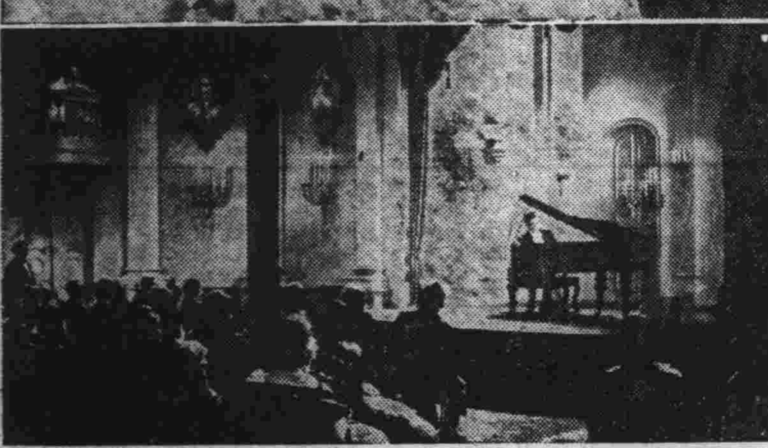

今日の銀幕街

△長春座—三日まで、ローレツタ・ヤング、スペンサー・トレッシーの「青空天國」大内弘、結城一郎の「猪太郎時雨」鈴木傳明、月田一郎、中野英治の「名物三人男」

△新京キネマ—二日まで、イヴオンヌ・プランタンの「椿姫」チャップリンの「街の灯」「漫畫まつり」

△帝都キネマ—二日まで、ウイリアム・ポウエル、マーナ・ロイの「影なき男」霧立のぼるの「花嫁學校」尾上榮五郎の「太閤記」

九月三日 火曜　八月六日 壬午　先勝　開　室宿

●一白の人　氣運は吉なれども甘言に陷りて損失を見る　丙と丁と戊が吉

●二黑の人　固執して他の言を顧みず不利に傾くべき日　午と壬と癸が吉

●三碧の人　努力すれば爲る程の功果を擧げ得る良好日　乙と丙と丁が吉

●四綠の人　他より大なる壓迫を受け去就の自在を失ふ　甲と壬と癸が吉

●五黄の人　自重して事業に手を染むべし盛運は勞多し　午と癸と丑が吉

●六白の人　防ぐに手段なく大水增して堤の崩るゝ如し　乙と癸と丑が吉

●七赤の人　平生の努力も僅かの缺陷に依り頓挫する日　乙と壬と癸が吉

●八白の人　放つ矢は的を外れ矢をも見出し難き薄倖日　丁の壬と丑が吉

●九紫の人　騷ぎ立ちたる波も靜かに治まりたる如き日　甲と乙と癸が吉

興安　興安タクシー　開業披露

御挨拶

時下殘暑に相向ひ候折柄江湖各位には愈々御清榮の段慶賀の至に存候

陳者弊店儀豫て新發屯興安大路へ開業準備中のところ、今回漸く準備整ひ愈々九月三日より開業の運びに相達候、久しく一般に待望されてゐた新發屯へタクシーの開業は附近一帶居住民の利便はもとより言ふに及ばず常に自動車不足に惱まされる國都人士への福音と確信仕候

從來新發屯一帶を初め新設市街の居住各位はすべて市内の業者から求められる結果時間の浪費と不合理なる料金の爲め一般人の蒙られる損失は今回弊店の開業に依つて矯正され嚢に改正された區間制に依る料金實施に依つて全く合理化される譯で一般居住民の受ける便益は蓋し此上もなき幸と存候

使用車輪は三十五年式流線型最優秀車と運轉手は人物と技倆を兼ねた善良なる者を配し居候得ば江湖各位に充分御滿足して頂けるものと自負仕候、尙サービス、安全其の他に就ても萬全を期すべく存候得ば此儀御含みの上御愛顧賜り度く伏而御願申上候先は開業御披露旁々御挨拶申上候

敏速＝親切＝安全

開業九月三日

新京興安大路十六番地

興安タクシー

電話（三〇四八番・六五八〇番）

TEITO KINEMA

獨逸トビス超特作

よき藝術は國境を越へる「ファニー」今や國境を越へて日本の最もよき女性となつて世に現れた

DER SCHWARZE WALFISCH

黑鯨亭

原名『ファニイ』

脚色監督 フリッツ・ヴエントハウゼン

エミール・ヤニングス……アンゼラ・サローカー……主演

メトロ社空前の超特作！

醉どれ船　TUGBOAT ANNIE

ウオレス・ビアリイ……マリイ・ドレスラー……ロバート・ヤング主演

3日封切

間奏樂「ジャズ演奏」帝都レビウーバンド

帝都キネマ

TEITO KINEMA

北支のセメント 新增設實現す
日本から紙袋を購入

北支に於けるセメント企業工作の進展が注目されてゐる時今回同地方に一つの特設會社と一つの既設會社の

增資 が行はれることゝなつたその一つの新設會社とは兼て閻錫山氏によつて工を進められてゐる山西省大原府西銘村にある西北洋灰公司でこの程漸く完成し近く一般市場販賣を行ふことゝなつたが、これより先同公司では日本商社に對し五十瓩入紙袋約十萬袋の注文を發するに至つた模樣で今後も毎月約同額の紙袋を日本側より供給をうけんと欲してゐる同公司は閻錫山氏の山西開發十ケ年計畫に基き建設されるに至つたもので其能力は一日約五百樽といはれてゐる、增資會社とはかねて青島に佛國の資本を得て建設されんとされてゐる新會

計畫 社計畫に對抗して古くより山東省濟南にある致敬洋灰工廠が新たに三十萬元增資して八十萬元とし增産を目論んでゐる

臺灣產業開發 計畫案成る

【東京國通】施政四十年を記念する臺灣產業開發計畫に關しては卅日歸任の平塚總務長官が拓務當局と數次に亘つて重要協議を遂げた結果、左記三大スローガンを根幹とする具体案を樹立することに意見一致を見た

一、山林開發
一、工業振興
一、南方發展

第一の山林開發に就いて部分調査の終了を見たのでその根本たる植林計畫は來年度豫算に計上の準備が既に整つて居り、第二の工業振興に就いては所謂非常時特殊工業の積極的振興を計り國策の樹立に邁進する筈である第三の南方發展に就いては從來總督府がとり來つた南支南洋の施設の擴充强化策により最低限度二億圓の總豫算で十年繼續事業とする方針となつてゐる、尚拓務省では別項の臺灣產業開發計畫と併行して之が實行機關として拓殖會社を設立することに決定、その內容は大体左の如きものと見られてゐる

名稱は臺灣拓殖株式會社、組織は半官半民資本金五千萬圓、出資割合は政府は現物出資として約二千五百萬圓の國有地を出資すること

棉花收穫豫想
綿一億五千萬斤を目指す滿洲

【奉天國通】棉花廿年計畫樣棉花本年度の作柄狀況は昨年度と大差なく作付面積九二、〇〇〇餘町歩、收穫豫想實棉一億三千八百八十四萬斤程度と見られてゐるが其うち奉天省作付面積五萬七千町歩、收穫實棉九、三九〇萬斤、錦州省三〇、二〇〇町歩、收穫實棉四二二〇萬斤と稱されてゐる

人絹操短 大綱決定

【大阪國通】人絹聯合會は操短問題大綱につき意見一致し現行決議を一部變更し左の通り改めた

九、十兩月操短率を三割とし二割を休錘、一割を共同保管とす、十一、十二月以降は共同保管を廢止し休錘二割とす

輸出商談の杜絶から 小麥相場ヂリ安
出盛期は一圓台を出現か

製粉並びに輸出筋の買氣旺盛から本月中旬まで一圓三〇錢台の高値を稱へてゐた小麥相場が新穀出廻り活況と製粉買氣の一服からヂリ安歩調に轉じたのであるがその後天候恢復から新穀出廻りが愈々盛んになつたのと京濱線ゲージ變更に住ふ麥粉南下が一頓挫を來たしたのに加へて日本內地向輸出商談が最近全く杜絶した等の惡材料を入れてヂリ安歩調は一層拍車を加へられ二十九日は定期後場安値中限一二三錢二五先限一二四錢と前日引値に對比して一擧に二錢五厘方の大巾下押しを演じたがなほ先安見越しで出盛たる十月頃の安値は一圓台を出現するのではないかとの弱氣說が次第に一般化しつゝある點各方面より注目されてゐる

土建ニュース

決定工事

▲甘井子構內貯炭場取卸棧橋根本推壁改築工事 ●鐵道事務所
落札 二千三百五十圓

九九八、六〇 今井組
一、〇〇〇、〇〇 鈴木組
二、三五〇、〇〇 鈴木組
二、六三〇、〇〇 今井組
二、八五〇、〇〇 草場組
井上組

決定工事

▲慶興橋築造工事 ●國道建設局

第一回
二三三、〇〇〇、一 吉川組
二三九、〇〇〇、一 東亞土木組
二四四、五〇〇、一 松浦組
二四八、一五〇、一 淸水組
二五四、三〇〇、一 獅谷組
二六八、〇〇〇、一 飛島組
二七三、〇〇〇、一 間組

第二回
二〇七、〇〇〇、一 吉川組
二〇七、四〇〇、一 松浦組
二〇九、三〇〇、一 東亞土木組
二一一、〇〇〇、一 淸水組
落札 二十萬七千圓 吉川組

▲義和屯第七哨筒所新築工事 ●國都建設局
落札 一千九十圓 京城土木
一、〇九〇、一 京城土木
一、一四〇、一 飛島組
一、一五〇、一 志岐土木
一、三五〇、一 吉川組
一、八〇〇、一 阿川組

▲新發屯第三深井戶哨筒所新築工事
示談決定 二千五百八十九圓十錢 松浦組
二、六〇〇、一 松浦組
二、九四〇、一 福高組
三、一三〇、一 西本組
三、一五〇、一 京城阿川組
三、六三〇、一 高岡組
●需用處營繕科

▲奉天國立博物館基試名陳列所及煉瓦塀增築工事
落札 一萬七千四百圓 鈴木組
一七、四〇〇、一 鈴木組
一七、七〇〇、一 吉川組
一八、四五〇、一 碇山組
一八、五〇〇、一 上木組

▲北安鎭支行宿舍新築工事 ●滿洲中央銀行
落札 一萬三千二百圓 松本組
一三、二〇〇、一 松本組
一六、一五〇、一 間組
一六、八二〇、一 福昌公司
一九、七〇〇、一 橋本組

▲新發屯自動車庫新築工事
落札 九千二百四十圓 田中工務所
九、二八〇、一 田中工務所
九、八八〇、一 大阪橋本組
一〇、〇〇〇、一 辰村組
一三、九四〇、一 吉川組

▲水路築造工事 ●滿洲採金會社
落札 參萬八千六百圓 東亞土木

工事豫告 ●國都建設局
▲西萬壽大街外四街車道碎石舗道工事
▲龍鎭L形ポンプ室新築工事 入札期日 九月二日十時
▲國佳線佳木斯日本人社宅新築工事 入札期日 九月七日十時
●新京地方事務所
▲新京神社增改築工事 入札期日 近日

決定工事
▲第三埠頭八番線延長工事 ●滿鐵鐵道事務所
單獨 四百九十七圓十九錢 多田工務所

▲營口牛家屯引上ドック線路基礎補强其他工事
落札 九百七十圓 福井高梨組
九九〇、〇〇 柿崎組
一、〇八〇、〇〇 多田工務所

▲埠建第四〇二三〇二號倉庫屋根葺替工事 ●大連埠頭保線區
落札 九百五十三圓 伊賀原組

長亭

軍需工業の殷賑に伴つて臨時職工採用の弊風がます／＼强まらうとしてゐる、臨時職工の使傭は我國の惡慣例の一つである臨時工として勞働者を雇傭すると一般勞働者に比べて解雇、退職手當その他一切の福利施設の適用がないのだから資本側としては非常に都合がいいこと勿論である▲內務省社會局が全國的に調査した最も新しいもの、昭和九年十二月末現在の使用職工百人以上を有する工場の中で臨時職工を使傭してゐる工場七百五十四、そのパーセンテヂは實に三十%といふから困つたもの▲その臨時職工數が八萬人以上といふ、これが勞賃の高い熟練工を工場から追ひ出し働賃金はます／＼低下してゐるのである、社會局ですらが臨時工と常傭工との待遇の差二十餘項を擧げてゐる、早晩何とか取締法が出來ねばならぬと思ふ▲「臨ちやんが恨まれてゐるインフレ也」

內蒙への經濟文化線 京白線沿線事情 (四)

扶餘の巻

扶餘は農安と共に古くから滿洲の歷史の上に現はれた土地で古來對蒙鎭合として相當重要な地歩を占めて來たのである、近代に至り文明の先驅たる鐵道に惠まれなかつた關係で時勢に取殘された觀があり依然として發展の見るべきものが無かつたが之を經濟的に觀れば三面に松花江を控へた饒饒な農產地帶として又蒙古貿易の關門として其の重要さは夙に認められて居たのである大正三年頃より既に各關係方面に於て新京農安扶餘を結ぶ鐵道が計畫されて居たのを見てもうなずけるのである而して今や此多年の懸案たる鐵道は開通し水陸交通に惠まれるやうになつた當地は今後新京の背後地として或は地方產業開發の中心地として又政治上軍事上の重要拠點として急速の發展を見るであらう

◇

▲沿革 扶餘(前郭旗)は昔農安城を根據として附近一帶に勢威を張つた扶餘族の版圖であつて其後明の時代に至つて蒙古族の侵入を受け之に占據された此の間幾多歷史的に有名な事蹟は金の太祖が寡兵を以て遼の大軍を擊破し金の國礎を固めた事である現在石碑威子には此の金の戰勝を記念する得勝陀碑が殘つてゐる又淸朝時代蒙古族が盛京に移住した後松花江を滿蒙の境として蒙古民を安撫した康熙三三年政治の中心を現在の扶餘に移し之を伯都訥と稱し吉林副都統を駐防せしめたが伯都訥站の舊城に對して此は新城と呼ばれた後年民國二年に至り新城が設けられたが此の名は此處に由來するのである其後政治的に幾多の變遷を經て光緒三一年には此地に新城府を設けられ更に民國二年に至り府を廢して新城縣となし哈爾濱の西北路觀察使の下に屬せしめたが翌三年直隸省に同名の縣があつたため扶餘と改稱された

◇

▲地勢 扶餘縣は吉林省の西北部に位し東は楡樹縣に接して西及西南は南前郭旗に南は農安縣東南は德惠縣に何れも第二松花江を隔て、相對し北松花江の本流を隔てゝ黑龍江省肇州縣に面し東北は拉拔河を以て雙城縣に境して居る扶餘縣城は縣の西南端にあり第二松花江の北岸農安を隔る西北二二〇支里の處に在る地勢は大体平坦であるが波狀的丘陵体を帶び中央附近には濕地多く到る處砂丘點在して總面積に比べて農耕に適して居る殊に松花江沿岸一帶は殆ど余す處なく開墾されて大豆吉豆の產出多く扶餘大豆は形小粒であるが搾油量がよく伯都納豆として有名である

總面積 六八一、三〇〇町歩
可耕地 三二〇、六〇〇
不可耕地 三六〇、七〇〇
既耕地 二六九、〇〇〇
未耕地 五一、六〇〇)

即ち既耕地は僅に總面積の四〇%に過ぎないが可耕地に對しては實に八四%を占めてゐる

◇

▲產業—牧畜 本縣に於る牧畜業は飼育が至つて容易であるため盛で殊に養豚に依り豚毛の產出頗る多く主として米國に輸出される相である、主要家畜には牛馬騾豚羊で家禽には雞家鴨等が多い、康德元年扶餘縣內の數は次の通りである

牛 一八、五〇〇頭 驢 一五、〇〇〇頭
馬 六六、二五〇頭 羊 一八、〇〇〇
豚 一四三、〇〇〇頭

商況欄 (八月二日前場)

海外經濟電報

倫敦銀塊	二九片〇〇
同 先限	二八片一六分一三
紐育銀塊	六五仙八分三
孟買銀塊	六四留比八分三
米英爲替	四弗六六仙八分一
米日爲替	二九弗三八仙
米支爲替	三七弗〇〇
スチール	四三弗四分三
アナゴンダ	一九弗二分一
英日爲替	一志二片三分七
英支爲替	一志六片五分一
英米爲替	四弗九六仙八分五
印日爲替	七八留比八分五

▲米棉

現物	一〇仙五五
十月限	一〇仙三一
十二月限	一〇仙三三
一月限	一〇仙三八
三月限	一〇仙四四
五月限	一〇仙四九
七月限	一〇仙五〇

▲印棉

ブローチ	一九一留比
オームラ	一七〇留比
ベンゴール	一二九留比

▲市俄古小麥

九月限	八七仙四分三
十二月限	八九仙八分七
一月限	九一仙四分三

▲カルカッタ麻袋

青筋	二四留比一六分三
鐵筋	二二留比四分三

金銀市況

●上海標金 本寄 八六七、〇〇 八六六、五〇 / 歩 八六〇、〇〇 八六六、〇〇
●大連金鈔票 八四〇、〇〇 八四三、〇〇 八四二、五〇 八四一、〇〇 八四〇、五〇 八四〇、〇〇

爲替相場

▲上海爲替 ▲日本向

第一回賣	一二五、五〇
第一回買	一二六、〇〇
第二回買	—
第三回買	—
第四回買	—

▲倫敦向

第一回賣	一志五片一六分三
買	八分七
第二回賣買	—
第三回賣買	—

▲紐育向

第一回賣	三六弗一六分三
買	八分七
第二回賣買	—
第三回賣買	—

▲大連爲替 ▲上海向 一〇〇、三〇 九九、九〇 / 一〇〇、一五 一〇〇、二〇 / 一〇〇、一〇
▲[illegible]合向 一〇〇、八〇 / 一〇〇、六〇 / 一〇〇、六五

▲阪神日米爲替 第一回賣 二九弗一六分五 買 一六分七
▲阪神日英爲替 第一回賣 一志二片一六分三 買 四分一

株式相場

▲大阪株式(短期) 寄 引
大新 八八、〇〇 八八、四〇
鐘新 一三一、一〇 一三一、二〇
東新 一三一、八〇 一三一、八〇
日產 一六、〇〇 —

▲大連株式(短期) 寄 引
五品 三三、三〇 —
豆新 一八、一〇 —
日鈔 一三三、五〇 一三三、五〇
二新 一六、三〇 —
鐘新 三三、二〇 三三、一〇
東新 — —

▲奉天株式(短期) 寄 引
滿取 一三〇、五〇 一三〇、五〇
東新 八八、三〇 八八、五〇
大新 一六八、九〇 一六八、五〇
日產 一六、〇〇 —
五品 — —
豆新 三三、〇〇 —

商品市況

鐘新	一三一、三〇	一三一、三〇
滿鐵	六一、三〇	六一、三〇
二新	三六、一〇	三六、一〇
電甲	一六、八〇	一六、八〇
同乙	一一、〇〇	一二、〇〇
東拓	一三、三〇	一〇、九〇
滿興	一三、八〇	一三、三〇
東亞	一三、六〇	一三、六〇
優先	一八、一〇	一八、八〇
滿毛	一、一三〇	一三、一〇
日曹	三五、〇〇	三四、二〇

▲大阪棉糸 寄 付

九月限	一八五、九〇	一八五、九〇
十月限	一八五、〇〇	一八五、〇〇
十一月限	一八四、二〇	一八四、〇〇
十二月限	一八三、四〇	一八三、四〇
一月限	一八二、五〇	一八二、五〇
二月限	一八二、三〇	一八二、五〇
三月限	一八二、一〇	一八二、一〇

▲大阪棉花

當限	五六、九五	五六、八〇
先限	五四、四五	五四、三〇

▲大阪人絹

當限	六二、九〇	—
先限	六四、一〇	—

▲神戸豆粕

九月限	三、七七	三、七七
十月限	三、七三	三、七三
十一月限	三、六八	三、六八
十二月限	三、五八	三、五八
一月限	三、五五	三、五三
三月限	—	—

特產市況

●大連大豆 袋込 九月限 十月限 十一月限 十二月限
●同 豆粕 現物 九月限 十月限 十一月限 十二月限 一月限
●同 豆油 現物 九月限 十月限 十一月限 十二月限 一月限
●哈爾濱大豆 現物 九月限 十月限 十一月限 十二月限 出來高
●同 高粱 現物 九月限 十月限 十一月限 十二月限 一月限
●同 小麥 九月限 十月限 十一月限 十二月限 出來高

新京取引所市況 (九月二日前場)

●大豆 現物(一石值段) 定期(混合百斤值段) 寄 引 出來高
●高粱 現物 八月限 九月限 十月限 十一月限 十二月限 五車
●鈔票對金票 十三日限 十一月限 二十八日限 圓 値
●國幣對鈔票 十三日限 二十八日限 出來高 寄 引
●錢鈔 出來高 寄 引
國幣對金票 鈔票對金票 國幣對鈔票 現大洋對鈔票

奉天國幣金票 ほか

●大連鈔票銀大洋 現物 寄付 引 出來高 九月十三日限 九月廿八日限 不申來
●奉天國幣金票 現物 一〇〇、三〇 九月十三日限 寄 九九、五〇 引 九九、六〇 出來高
●奉天國幣鈔票 現物 一三五、五〇 九月十三日限 寄 一三四、七五 引 一三五、二〇 出來高
●哈爾濱國幣金票 現物 一〇〇、三〇 九月十二日限 一〇〇、三五 一〇〇、四〇 出來高
●安東國幣金票 現物 一〇〇、一〇 九月十三日限 出來不申 九月廿八日限

長春座 電話三三三四番
三日封切 ●名畫週間●
パラマウント超特作 ベンガルの槍騎兵 ゲーリー・クーパー フランチヨツト・トーン主演
パラマウント超特作 絢爛たる殺人 ヴイクター・マクラグレン シヤーリー・オーキー
蒲田作品 都會の感傷 城田二郎・忍節子

新京キネマ 電話NO.六八番
三日より三日間 日像月像 菊地寬原作トーキー 岡讓二・逢初夢子 杉狂兒・水久保澄子 西條エリ子・大共演
天保忠臣藏 片岡千惠藏主演
大猛闘劇トーキー 護國の騎士 トム・ミックス 名馬トニー主演
階下三十錢
「未完成交響樂」より以上の絶讚を浴びた、音樂映畫ショパンの 別れの曲 愈々六日封切

帝都キネマ
廿九日より 影なき男 主演 ウイリアム・パウエル マーナ・ロイ
花嫁學校 新興超特作 オール・トーキー 鈴木重吉監督 霧立のぼる
太閤記 豐公生誕四百年記念映畫 尾上榮五郎・杉山昌三九主演

金銀銅製鍊設備一式設計請負
鑛山用機械各種
捲揚機 給鑛機 碎鑛機 ウイルフレー選鑛機 砂金採取機 各種鑿岩機 壓縮機 重油並蒸氣機關 發電機 發動機
津田式ダルマポンプ 津田式深井戶ポンプ 手足兩用 サクションゴムホース
津田式ポンプ 新京配給所 合名會社 松田清商店 新京朝日通七一 電五二八〇番

祝
御用命はお早く(專門の三宅へ)
提灯專門 三宅提灯店 新京東一條通消防署橫 電二六四八番
九月十五日は新京神社秋季大祭

廣告の御用は電三三〇〇番へ

海路日本へ
滿連絡船改正九月大連出帆表

船名	出帆(前十時)
ばいかる丸	九月一日
うすりい丸	三日
亞米利加丸	四日
吉林丸	五日
扶桑丸	七日
しあとる丸	八日
うらる丸	九日
はるびん丸	十日
熱河丸	十一日
ばいかる丸	十二日
うすりい丸	十四日
亞米利加丸	十五日
吉林丸	十六日
扶桑丸	十八日
しあとる丸	十九日
うらる丸	二十日
はるびん丸	廿一日
熱河丸	廿二日
ばいかる丸	廿三日
うすりい丸	廿五日
亞米利加丸	廿六日
吉林丸	廿七日
扶桑丸	廿九日
しあとる丸	三十日

△門司着三日目、神戸着四日目●印船に限り四日目廣島宇品、五日目神戸着
△滿鐵主要驛、ジヤパン・ツーリスト・ビユーロー各案內所並に弊社支店に於て便利な日本各地行船車連絡切符を發賣して居ります
案內書・定期表進呈
大阪商船 大連市山縣通電話(本局)一一五一 奉天浪速通 電話四〇八九 新京中央通 電話二二一六

あんま 鍼灸
永樂町三丁目 一陽堂療院 電五八二九番

新京商藝協會
祝町太子堂 九月321日 前九時から 后九時まで
第一回會員 商藝作品展覽會
主催 新京商藝協會
入場隨意
後援 新京商店協會 新京商工會議所 大新京日報社 新京日日新聞社
がんす社 白陽社 鳳三堂 新彩社 龜岡看板店 日の丸看板店 玉江看板店 赤屋工藝部

新京日日新聞
朝刊
【本紙朝夕刊十二頁】
本紙定價 一部五錢 一ヶ月壹圓五拾錢
廣告料金 普通一行壹圓五拾錢 特別一行貳圓五拾錢
發行所 新京永樂町四ノ一 新京日日新聞社
電話 編輯部專用三三二五 營業部專用三三〇〇
發行人 十河榮忠
編輯人 松本勇
印刷人 水越內之介

滿洲 千福 高級清酒 防腐劑ヲ含マズ

國幣、金票遂にパー 最近の安値現出

原因は主に圓相場の强調 中銀當局は樂觀

先月初旬以來ジリ安を續けてゐた國幣は二日に至り新京相場に於て金票とパーを示し最近の安値を示すに至つたが、其原因は主として日本圓相場の强調にあり、國幣自體には何らの弱味なくたゞ目下通貨の收縮時機にあり弱味と云へばこの點のみで、物價も安定してゐる今日何ら見るべき直接的原因なく中銀當局は樂觀を持して居るが、事態惡化して今後パーを割り尙續落を豫想される場合には斷然圓の防戰賣を以て臨むべく萬一に備へてゐる

日支國交常道化 愈近く具体化

きのふ蔣、廣田兩氏の會見

【東京國通】廿一日歸任した駐日支那大使蔣作賓氏は丁參事官を帶同、二日午前十一時半外務省に廣田外相を訪問し大臣室にて三人鼎座、先づ蔣大使より歸任の挨拶ありたる後

本使は本國政府の訓令に随つて七月五日東京を離任、南京に於ては汪行政院長に對し又四川に赴いては蔣介石委員長に對し日本政府筋の對支根本方策に就き充分なる報告を行ひ、進言を試み在國約二ヶ月の間に亙つて日支兩國親善提携確立に對し微力を盡し、その結果今日日支兩國關係の將來に就き確固たる信念を獲て貴大臣に面會し得たるを欣快至極の事と思ふ、國民政府及び國民黨部の對日親善工作に關しては何れ日を改めて懇談、支那側の意見を詳細に御話したい覺悟である

旨を述べ日支關係の常道化に對する具体的協議の機會を提唱したるに對し廣田外相は貴大使の歸任を喜ぶと述べ

余は最も近き機會に貴大使より支那側の現に抱懷し將に展開せしめんとする對日方針の根本に就て承知する事を切望する

と答へ、去る六月廿二日廣田蔣會見によつて具體的に出發せしめられた日支兩國一般國交關係調整に關する第三次會見を可及的速かに開始すべき旨を慫慂したるに對し蔣大使も欣然應諾、同日の會談に於ては未だ具体的親善工作の協議に進まず大使は同五十分外務省を辭去した

滿洲鹽業會社 いよ〳〵設立

年產三十萬噸豫想

かねて計畫中であつた滿洲鹽業會社は旭硝子、日本曹達、大日本鹽業晒粉同業會、東拓滿鐵等の共同調査に基き具體案を審議中であつたが此程意見の一致を見たので近く日滿兩當局に答申設立の運びとなつた、計畫の內容は復州に本據を置き資本金五百萬圓で年產三十萬噸の滿洲國法人として設立を見る筈である、出資は前述の諸會社の共同とし滿洲國は出資を爲さず單に同國法人としての監督權を行使するのみである、多年の懸案たる同會社の設立は規模は假令小であつても漸次擴大强化するのは必至の勢ひで日本の工業鹽食用鹽の自給自足も近き將來と見られ同會社の設立は注目せられて居る

奉天鑛區出願 三百四十六通

【奉天國通】待望三年待ちあぐんだ鑛業法は遂に九月一日を期し實施されゴールドラッシュの夢今こゝに實現されんとしてゐる、九月二日午前十時までに奉天鑛業監督署が受理した出願數は三百四十六通(未開封)にして一封筒內二乃至三の鑛區が同封されてあるから二通平均と見ても六百九十二の鑛區が出願されたわけである、出願鑛種は鑛種の大部分が開發會社の權限內で決定されるが民間側の主なるものは金銀銅等であり、奉天省の地質から見て金が大部分を占めて居り、これが採掘許可された曉は滿洲國內は文字通り黃金狂時代が現出されることゝなる譯だ

勳章記章佩用規程

院令で決定

國務院は二日院令を以て勳章記章佩用規程を左の通り定めた

第一條 大禮服、正裝又は禮裝着用の際は勳章及記章を佩ぶべし

第二條 勳章及記章は前條に規定する服裝、燕尾服、靑馬掛深藍長、長袖旗無又は長袖短有着用の際に非ざれば之を佩ぶることを得ず、但し大勳位蘭花章頸飾及大綬章以外の勳章は本屬長官の特に指定する制服、勳七位以下の勳章はフロックコート又はモーニングコート、記章は本屬長官の特に指定する制服、フロックコート又はモーニングコート着用の際之を佩びることを妨げず、大禮服、

正裝及禮裝以外の制服、燕尾服、靑馬掛深藍長、長袖旗無又は長袖短有着用の際勳章を佩ぶるときは大綬章に付ては其の正章、勳二位景雲章に付ては其の副章を省くことを得

第三條 勳章記章及略章は上衣に佩ぶべし、但し燕尾服着用の際は大綬章の正章は上衣又は胴衣の下に佩ぶべし

第四條 記章は綬を以て左肋に佩ぶべし

第五條 二個以上の記章を併佩するときは記章制定の日早きものより順次右より左に列佩すべし

第六條 略綬は靑馬掛深藍長、フロックコート、長袖旗無、モーニングコート又は長袖短有着用の際に非ざれば之を佩ぶることを得ず

略綬は左襟見返しの孔に掛け又は左肋に佩ぶべし

第七條 略綬は勳章又は記章と併佩すべからず略綬と外國の勳章、略章又は記章に付亦同じ

第八條 外國の勳章、略章及略綬並記章の佩用に關しては法令に別段の規定ある場合を除くの外各當該國の例に依る

第九條 本國勳章を有する者は本國勳章を佩びずして外國勳章のみを佩ぶることを得ず

第十條 本國及外國の大綬章を有する者は外國大綬章の正章を佩びず、其の副章のみを本國大綬章の副章の下に列佩すべし、但し外交の時宜に依り外國大綬章の正章及副章を佩び本國大綬章の正章を佩びず、其の副章のみを外國大綬章の副章の下又は左に併佩することを得

第十一條 綬をひ用ざる本國勳章及外國勳章を左肋に併佩するときは外國勳章を本國勳章の下又は左に、右肋に佩ぶる外國勳章を本國勳章に併佩するときに外國勳章を本國勳章の下又は右に佩ぶべし

第十二條 喉下に佩ぶる本國勳章及外國勳章を併佩するときは外國勳章を本國勳章の下に佩ぶべし

第十三條 綬を以て左肋に佩ぶる本國勳章及外國勳章を併佩するときは外國勳章を本國勳章の左に列佩すべし

第十四條 綬を以て左肋に佩ぶる外國勳章を本國記章と併佩するときは本國記章を外國勳章の左に列佩すべし

第十五條 本國記章及外國記章を併佩するときは外國記章を本國記章の左に列佩すべし

第十六條 勳章及記章にして一列佩び難きときは順次下列に佩ぶへし

附 則

本令は公布の日より之を施行す

藍衣社の華北攪亂

川越總領事より嚴重抗議

【天津二日發國通】藍衣社其他各種支那側暴力團の華北治安攪亂行爲に對しては既に五月卅日天津駐屯軍に續き川越總領事より于學忠氏に對し嚴重抗議をなしたにも拘らず最近又も俄かに藍衣社員一味の潛行運動が活潑になりつゝあるに鑑み、二日川越總領事は公文書を以て商震河北省主席に對し嚴重抗議する所あつたその要旨左の如し

前主席于學忠氏に對し支那政府が治安攪亂の具として藍衣社を活躍せしめたる件に對し抗議したるにも拘らず最近復もや藍衣社の華北潛入が表面化し來れるは日支兩國平和のために眞に遺憾である、之が危險を未然に防止するため有效適切なる手段を以て迅速にこれ等の不逞分子を淸掃するやう努力されたし、取締不徹底により生じたる責任は全く支那側にあり

尙右抗議は程克天津市長にも提出する所あつた

滿支電話區域の擴張は大進展

竹下特務機關長談

【天津二日發國通】滿支電話連絡區域擴張實施に關し山海關特務機關長竹下大佐は語る

通話連絡は既に實施されて居るのであるが、支那側が停滯してゐた料金淸算問題を中心に協議を進めてゐる中に話が運んで新京、ハルピンにまで電話區域が擴張される樣にたつたことは一大進展と言はねばならぬ、會議中新聞電報の取扱ひに就ても支那側に要求してゐるが、支那側は快諾しない

又邦字使用に就て支那は日本が何十年前から不便をしのんで支那の數字電報を津々浦々に於て取扱つて居るにも拘らず歐文を取扱ふくせに日本文を取扱はぬとは眞に遺憾な事だ、玆にも蔣介石氏の對日不誠意の現れがある事を痛感した

秋の政界を打診

縣議選擧を皮切に 政府氣分動く

野黨を見縊る政府側 さて其前途は?

岡田首相

高橋藏相

林陸相

【東京國通】今秋の政界は來る二十一日の島取縣を皮切りに全國に亙り行はれる府縣會議員の選擧をきつかけとして政戰氣分が漸次横溢し第六十八議會を控へて豫算編成問題、林陸相の進退問題、機關說問題等政府にとつての難問題を繞り複雜微妙なる動きを示し政府首腦は重臣方面の現內閣への絕對支援を信じ且唯一の與黨たる政友會に徹底的な挑戰の意志なきを見透し諸問題に左の如き觀測を下し政界前途を極めて樂觀して居る

一、明年度豫算編成問題

これが中心問題は言ふ迄もなく軍部豫算で陸海軍とも巨大な數字を掲げて强硬な要求を爲しては居るが、明年度の國防豫算は軍縮會議の成否確定國防根本計畫樹立に至る迄の過渡的豫算で軍部側の財政機構への根本議論は別として現狀にては藏相の財政々策により、財政と國防の調整を期する外ないことは陸海軍首腦部も大体諒解して居り、且つ融通性に富む高橋藏相の財政手腕への信頼も寄せられるから明年度豫算編成問題は何とか纏まると觀て居る

一、林陸相進退問題

此の問題に關しては政府も內心極めて憂慮して居るが陸相の辭職は永田事件の解決を全ふする由因でないとの論據を盾に極力その留任を希望しその勸說に努めてゐる、而して政府が陸相の辭職を最も恐れるのは陸相の後任に適任者を得ざるを怖れる爲ではなく、林陸相の陸軍部內への統制手腕に信頼してなんとか明年度豫算を纏めたいとするものであつて、陸相の辭職がやむを得ざれば明年度豫算の編成を終るまでなんとか留任せしむべく極力慰留に努めて居るが陸相の更迭は今後の政局へ微妙な影響を與へるものとして注目されてゐる

一、機關說問題

政友會の機關說排擊運動は其鋒先を一木樞相、金森法制局長官に轉じ政府の最も痛い所へ觸れて來たが、政府としては飽くまで之を封じ八月三日の聲明書主旨の實行を一本槍として追擊の鋭鋒を避ける方針である、政友會始め愛國團体の機關說排擊運動は昨今明白に倒閣運動化しつゝあるので政府はこれが對策に萬遺憾なきを期して居る

蒙政部內の警務機構改革

一兩日中に公布

蒙政部では康德二年度初より警務機構の改革に着手し鋭意改正案を練つてゐたが、法制局に通過案文を作成、國務院の議を經、三十日參議府の諮詢も通過したので御裁可の上一兩日中公布の筈である、今回の機構改革により省公署の警務廳統轄下に警察署を設け旗に旗警を置くが、旗警には旗住民を充て義務徵集制とし、これに警察官の權限を與へ警察事務に從事せしむる事となつて居る、從つて警務機構は一見縮少された如くであるが旗の警察事務は旗住民の自治に委したので却つて充實された譯である、尙旗警は旗住民の十八歲以上四十歲迄の男子を以て旗長之を徵集する事となつて居る

滿洲体聯 けふ理事會

滿洲國體育聯盟では三日午後四時より文教部に於て理事會を開き

一、種目別協會への分配金

一、九月廿八、九兩日南嶺運動場に於て行ふ第四回滿洲帝國體育大會の計畫

につき協議決定をなす筈である

旅客の便宜と運賃の引下げ

手小荷物規定改正 來る十月一日より實施

【大連國通】鐵道省、朝鮮鐵道局と併行して來る十月一日より實施される滿鐵の手小荷物取扱規定改正は近く對滿事務局より認可あり次第發表さるゝこととなつたが、鐵路總局は既に交通監督部の認可を得て二、三日中に發表する筈である改正規定の骨子は左の如く總體的手小荷物運賃の引下げ並に旅客の便宜を眼目とする取扱ひ範圍の擴張等である

一、從來手荷物として取扱はなかつた商品見本を商工會議所の證明あるものに限り手荷物として制限量以內は無賃、制限量超過は有料として取扱ふ

二、手荷物の一部途中取下し並に運賃拂戾しの取扱ひを開始す

三、車輛類(自轉車・自動車等)の容積一立方米迄のものを普通運賃としてゐたが新規定ではこれを擴張して一五立方米迄とする

四、當商品、易損品、機械類を區別し當商品(家具及び當用品)は從來通りであるが易損品(電球、ガラス製品等)機械類(寫眞機タイプライター)は通常小荷物の取扱ひに變更、從つて運賃は從來の半額に引下げられる

五、從來行はれなかつた手荷物の指圖運送の取扱ひを開始す、即ち旅客の途中下車、行先變更、乘越等の場合手荷物は旅客の指圖に從ひ輸送する

南軍司令官 澁谷本部隊檢閲

【チチハル國通】チチハル駐屯澁谷〇團檢閲のために一日來齊した南軍司令官は一日午後一時廿分澁谷〇團司令部を檢閲し、二日午前八時澁谷本部隊の安岡〇團司令部、午前九時卅分及川部隊を檢閲第二日の日程を終つた

海軍辭令

【東京國通】二日附を以て左の如く發令された

英國在勤帝國大使館付武官兼艦政本部造船造兵監督長 海軍大佐 岡新

歸朝を命ず

英國在勤帝國大使館付武官兼補海軍艦政本部造船造兵監督長 海軍大佐 藤田利三郞

艦政本部部員兼海軍大學校教官 海軍中佐 成田喜代治

補造兵監督官英國出張を命ず 海軍中佐 木本五六

補海軍艦政本部々員兼海軍大學校教官海軍技術會議員

國務院會議

二日の第卅四次定例國務院會議における決定事項は左の通りである

一、專賣署官制中修正の件

一、稅捐局官制中修正の件

一、委任官官等俸給令修正の件

一、人事の件

任臨時產業調查局技正 敍簡任二等 永島忠道

任臨時產業調查局理事官 敍簡任二等 井上俊太郎

▲永島忠道氏(四五)は神奈川縣人、大正七年東京帝大農科卒業同十一年農商務技手同十四年農林技師となる

▲井上俊太郎氏(四〇)は三重縣人大正十年東京帝大法科卒業、昭和二年農林事務官同九年山林局林政課長となる

鑛業開發會社 幹部來社

滿洲鑛業開發會社理事長山西恒郞、同理事中川信兩氏は二日就任挨拶に關係方面歷訪本社を訪問した

人事往來

▲佐久間章氏(同和自動車會社常務理事)二日午後發大連へ

▲小池文雄氏(鐵路總局旅客課長)二日午後通過大連へ

▲平出英夫氏(海軍部々員)同上

▲靑木信一氏(關東軍交通監督部)同上歸京

▲羅振玉氏(監察院長)二日午後歸京

▲揚松氏(滿洲國駐日大使商務參事官)同上

▲土屋計氏、左右氏、同上ヤマトホテル

▲草場辰巳氏(陸軍大佐)一日午後來京新京ホテル

航空

▲山崎和氏(新京會社員)佳木斯へ

▲矢部虎一氏(新京)佳木斯へ

▲土屋計二氏(奉天)奉天へ

▲松井新太郞氏(チ、ハル)大連へ

▲新川吹雄氏(航空會社員)奉天へ

▲古川貞吾氏(奉天會社員)同上

▲永吉由藏氏(新京土木業)同上

▲阿川重雄氏(福岡)ハルピンから

▲野村好文氏(高知)ハルピンへ

▲野村幾久氏(商船會社々長)奉天へ

偶語

初秋爽かに、九月の聲を聽いて地方委員選擧もいよ〳〵本調子、飛立つやうに新顏候補も續々名乘りをあぐ、誠に結構と申したい▼地方委員制度も恐らくこれで最後であらう、此次にといふわけには參ら故、われと思はん者はこの際どし〳〵遠慮なく出馬ありたい▼區長の地方委員兼任相當異論ある矢先き、視區長の田中卓二君正式名乘りをあぐ、區長の方は一体どうされるのか、とまづ問ひたいが、どうせやるな正々堂々やるに越したことはない▼これでは瀧君も最後の肚を決め、いよ〳〵出馬といふことになるかも知れぬ、さてそれに續くものは果して誰々か、その顏觸れこそ見ものである▼但し此際斷つて置くが町內關係を利用して因緣づくめの運動たけは眞つ平である、出るからには堂々と全市民に呼掛ける覺悟こそ、吾等は全地委候補諸君に望むところ▼地方委員はたゞ單なる一區の代表者でもなければ、町內會の代辯者でもない、吾等オール市民の眞なる選良であらねばならぬ

新鑛業法ニヨル 製圖及出願手續
△鑛山調査及測量
△一般測量
△鑛石分析並鑑定
△鑛山紹介
新京曙町二丁目十二番地(金光教會前)
滿洲鑛業社
電話長六四四〇番

開店 九月二日
初秋の候願客各位御清麗のこと、存候偖而弊店儀店舗改造の爲め永らく休業御不便相掛け申居候處此程工事完成仕り候に就而來る九月三日華々しく開店可仕候就而新荷多量到着と豐富なる在庫品と相俟つて奉仕一番舊來の御愛顧に酬ゆると同時に各位の御期待に添ふべく努力致す念願に有之候間何卒一層の御引立御愛顧の程伏而御願申上候
新京日本橋通十七番地
中谷時計店新京支店
電話 長三八五四番 六七五九番

秋林洋行新京支店
電話五三〇二番

滿洲事變論功行賞 公債高價買入
公社債 勸業債券 株式 賣買
松尾盛男商店
新京東三條通四二(滿鐵醫院横)
電話長三八八五番
本店大連、支店奉天、安東
■御下命次第店員參上 市外郵送送金確實

移轉・改稱通知
當所ハ九月七日四平街附屬地外榮町ニ移轉ス(四平街鐵路辦事處建物)
當所ハ九月十日ヨリ四平街建設事務所ト改稱ス
追而十月末日迄當所關係京大線假營業事務取扱連絡の爲新京和泉町三丁目舊事務所跡(電話公衆五一六六・社內五六四三)に連絡員を駐在せしめます
昭和十年九月一日
南滿洲鐵道株式會社鐵道建設局
新京建設事務所
所長 高山安吉

石油 揮發油 礦油 專門店
陸海軍鐵道省指定工場
丸善石油株式會社
丸善礦油合名會社
土井石油株式會社
北滿代理店
新京梅ヶ枝町三丁目二六
泰和洋行
電話三六六〇・六四二八番

社説

滿露國境委員會の設定問題

駐日ソ聯大使館參事官ライヴイト氏は去る八月二十八日外務省に東郷歐亞局長を訪ねて既に提示せる滿露國境協定に關するソ聯側試案に基いて速やかに交渉を開始するやう實施されたいと希望した、これに對し東郷氏は同問題は日本のみの問題でなく滿洲國の最も利害關係を有するものであり、滿洲國政府においても目下愼重考究中であるから、充分滿洲國側とも打合を了した上近い將來にソ聯側と交渉を進める方針であると述べた、右會談によつてみても明らかな樣に滿露國境委員會設立の成否は別として同問題に關し近く日滿ソ三國間に外交折渉が行はれることは事實となつた

◇

從來滿露國境における紛爭事件が殆ど絶え間なく勃發し事件の一つ〳〵が日滿ソ關係の機微に觸れて來たこと我々が日常報道してゐる通りであるが既にソ聯側不信行爲中の主なるものでも不法越境並に射擊事件等數十件に達してゐる狀態であつて誠に遺憾とすべきである、滿ソ國境地帶におけるこの種の紛爭を平和的に處理し、ひいては紛糾事件の發生を防止せんとする意圖の下にソ聯側が國境協定の設定に關する試案を我が方に提示して來た事は慶ぶべきであるといはなければならない、元來滿ソ國境に起つた紛爭を處理するため國境委員會を設置すべしとの議は昭和七年末頃から論議されて來た問題で既に主義の上では諒解が成立してゐたのである、問題はこれを如何にして具體化するかといふにある

◇

國際間の例にならへば事件は本國政府の間に直接に外交々渉が行はるべきであるが國境地帶においては大体調査機關もなく事件の眞相を調査する手段がないため大くは國家の水掛論となり何等事件の實質的處理なしに終つてしまふ樣な場合が極めて多いのである即ち

「去る六月十六日ブラゴヴエスチンスクの北方約八粁ボベハに向ひ滿洲國側より機關銃を猛射及び黑龍江航行中のソ聯船舶に對し同じく機關銃を浴びせたる等の事件あり」と六月二十六日駐日ソ聯大使ユレニエフ氏から廣田外相に對し嚴重抗議をして來た事實等をみても明らかな如く事件は本國政府に到るまでに誇大に歪曲され、抗議するまでには全然事實無根な新事實として傳へられるのである、右の事件を關東軍によつて調査せる所によれば既に發表された通り對岸に於て僅か數發輕機關銃の性能試驗をしたに過ぎないといふことが判明した位である

かゝる不徹底さを一掃して現地に共同委員會を常設し國境紛爭を平和的に處理せんとするのが今次の國境委員會であるが、同委員會が具体化する前に日本としても滿洲國の意向を充分尊重して別途に不明確なる滿ソ國境の確定問題の交渉を考慮する譯である、吾人は主義の上では國境委員會の設定を大いに喜ぶものであるがその具体化並に委員會の運用、責任の範圍等に關して當局の愼重なる研究を期待して止まない

支那商人の信用失墜 日本商品歡迎
タヒチ島に現れた貿易近況

【東京國通】南大西洋群島では從來日本商品の需要旺盛なるにも拘らず支那人が商業機關を獨占して日本品取扱者を

抑壓

した爲日本品の販路は思はしき發展を見なかつたが最近同方面でも特に重要な佛領オセアニア諸島殊にタヒチ島觀察者より外務省への報告によればタヒチ島は多數の支那人が居住しよく團結して最近に至る迄かなりの勢力を有し一大貿易商會や銀行を所有し、佛官憲に對しても勢力を恃んで横暴を極め滿洲事變及び上海事變當時にあつては日本品ボイコツトを宣言更に進んで排日委員を設けて支那商人は固より英佛人等の商店も定期的に巡視し日本品の販賣中止を强要したため排日ボイコツトは實に有效徹底的に實行されてゐた、然るに約一年前右有力な支那人商會は不正行爲が發覺して倒潰し銀行も之に從つて破産しこれに關聯して同島商業會議所會頭その他數人の佛人も卷添へを喰ひ遂に佛人知事も更迭するに至つたので支那商人の

信用

は俄然失墜しこれに代つて日本商人が進出しつゝあり、日本品は一般人士に非常な歡迎を受けてゐる

在郷軍人會全國大會

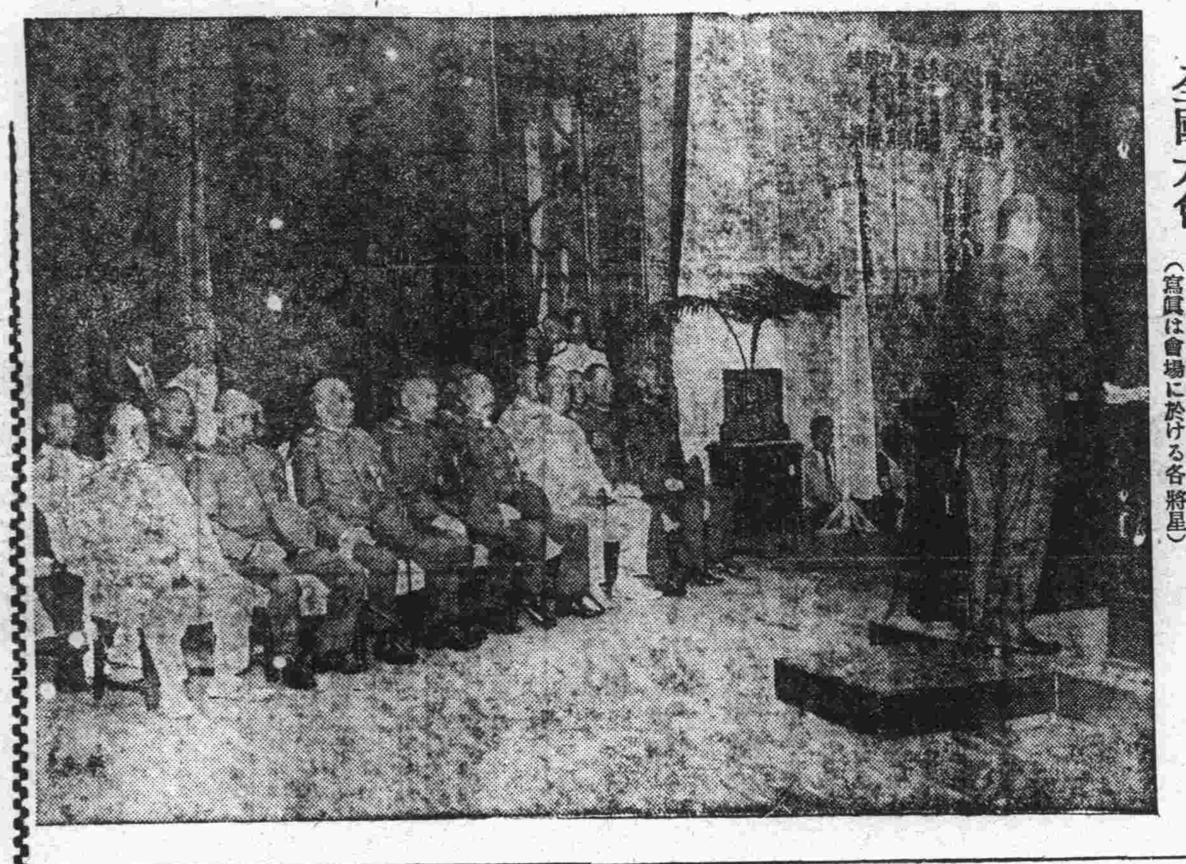

全國三百萬を擁する帝國在鄉軍人會は二十七日午後一時半より九段軍人會館に於て開會され林陸相、大角海相、荒木、眞崎、阿部各軍事參議官出席國體明徵に對する決意を宣明した（寫眞は會場に於ける各將星）

電々會社創業二週年に際して（上）

滿洲電信電話株式會社總裁　山内靜夫

本稿は一日大連より全滿に放送したものである

本日は吾が滿洲電信電話株式會社が創立されまして恰も二週年記念日に當りますので此の機會に於きまして皆樣に感想の一端を申述ぶることの出來ますことは私の至極光榮と存ずる所であります、顧みますれば昭和八年三月二十六日日本國代表故武藤全權大使と滿洲國代表謝外交部總長との間に「滿洲に於ける日滿合辨通信會社の設立に關する協定」が調印成立致し越えて五月十五日御批准を仰ぎ茲に日滿條約第一號として公布せられ同年九月一日吾社の設立を見たのであります。

當時に於きましては世界の耳目を集めてゐるこの東亞の檜舞臺に所謂日滿ブロック經濟の魁として國策的使命を負ひつつ登場致したのでありますが其生ひ立ち如何は獨り吾社に關するのみでなく所謂日滿ブロックの前途に主要なる指針を與ふるものとして各方面から多大の關心を有たれてゐたのであります、然る處幸に草創苦難時代にも拘りませず今日まで順調なる發展を續けて參りまして本日茲に二週年記念日を迎へ得ましたることは皆樣と共に洵に御同慶に堪へない次第であります、これは偏へに吾社の特殊使命をよく理解せられまする皆樣の御庇護の賜でありまして此の機會に於きまして深く感謝致し度いと存ずる次第であります

生れた子供も二年經てば二才になるのは當然のことでありますが私共が本日二週年記念を迎へまする意義は、前述べました如く日滿ブロックの試金石としての吾社が、この二ケ年の試練に依りまして全く社業の安定を見、東亞の經濟、文化に磐石の基礎を築くと共に滿洲帝國建國史上に榮ある一役を負擔し得たる悦びに外ならないのであります、同じく二ケ年と申しましても既に整備整頓されたるものを運用致しますなら大した事もないのでありますが草創の間にあつて、あるときは事變の餘燼未だ消えざる邊の實狀に危險を侵し、又あるときは匪賊と戈を交へつゝ奧地の電線路建設に當るなど我社從業員はその間非常な苦難時代を乘越へて來たのであります今聊か過去二ケ年に於きます社業發展の跡を顧みまするのもあながち徒事ではなからうかと存ずるのであります（時間がありませぬので極く概括的に述べまするが）先づ之を電信に就て見まするに電報取扱局所の數は會社設立前は全滿を通じ約三六〇でありましたが二ケ年後の今日に於きまして約五五五を算し即ち一九〇を增加致したのであります。

電信線路に付て見まするに延長約九〇〇〇粁、六〇回線の增加であります、即ち電信網の普及は地方產業文化の開發並治安維持工作上に缺くべからざるものでありますが故に會社創設以來鋭意之が普及に努めてゐるのでありまして今日迄や見るべき實績を殘したのであります。

次に無線電信に於きましては特筆すべきことは新京無線電臺の創設でありまして之は無線電話施設と併せ實に二百萬圓の工費と一ケ年半の歲月とを費して昨春完成致しましたものでその設備は我無線技術の粹を集め、對獨、米、佛、日及國內主要各地と迅速確實なる高速度通信連絡を爲しつゝあるのでありますその外、滿鐵の土地が極めて廣汎である關係と、水害、匪害且つは交通不便で線路の建設が容易でないと云ふ樣な滿洲特有の事情から致しまして此の無線施設には會社設立以來力を注いで參つたのでありまして、現在迄北滿熱河及滿鮮國境地方等各地に多數の無線電臺が新設されてゐるのであります

更に本年三月二十三日多年の懸案でありました北鐵買收に伴ひまして元北鐵が經營して居りました驛扱の公衆通信は擧げて吾社の手に移されることに相成り、之に加へて吾社は元北鐵沿線の各地の發展に伴ひ新たに和文電報の取扱を開始致し從來より格段の便益を圖つたのであります。

東阿紛爭地帶への船荷保險料
新たに十二錢五厘割增し

【東京國通】エチオピア問題の紛糾につれ日本より英佛伊領のソマリーランド並に伊領エリトリアへの船荷保險料は從來は百圓に就き五錢だつたが、新たに十二錢五厘の割增し料を課することに決した、更に問題の發展により再度引上げを爲すものと豫想される

夏秋蠶掃立豫想
二分五厘減少

【東京國通】日本蠶糸會の三十一日發表による夏秋蠶の掃立豫想は八一、三四六、七七六瓦で、前年實數より二、一〇四、九八五瓦、二分五厘減で減少理由は桑園の整理、改植、混作進捗及び桑園段別の減少等によるものであり、又一部地方の風水害や病蟲被害のため桑葉の減收を見越されたためである

滿洲製糖會社近く成立
資本金一千萬圓

【東京國通】滿洲製糖會社創立計畫は漸く此程に至り具体的成算が確立したので近々創立總會を開く段取りとなつた資本金は一千萬圓、第一回四分一拂込とし、廿萬株中の十萬株を日本糖業聯合會の臺灣明治、日糖、鹽水港の四社が各々二萬五千株宛を引受け、其他の聯合會員が約一萬株を引受け、殘りを右事業發起者たる赤司初太郎氏並にその一派で若干引受け、殘りを一般公募とする事となつた、因みに右會社の設立は日滿糖業統制の必要より出發したものである

南洋海運一日營業開始

【神戸國通】南洋海運會社は豫定通り九月一日より愈々營業を開始、九月中の配船日程は次の如く決定した最初の三隻は、近く配船を行ふ事となつた

一日、ジョホール丸（石原）二日、加奈陀丸（商船）三日、チエリブン丸（南洋郵船）十二日、入江丸、十六日、マドラス丸、廿一日、クライド丸、廿五日、中土佐丸、卅日、名古屋丸

東亞興業關係
對支借欵整理進捗

【東京國通】東亞興業關係の對支借款整理は最近著しく進捗し大部分目鼻がついて來たがその內大藏省豫金部關係の南潯鐵道有線電信、對支一般投資の債權一千五百萬圓の整理に就てはその具體的方法に就て興銀をはじめ關係方面で協議中だつたが今回愈々實行に關し

一、各貸付金の利率を從來五分乃至六分より九月一日以後一律に三分に引下げるの成案を得て九月一日から實行することとなつた、尙ほこの整理案實施の結果東亞興業關係の對支債權整理に伴ひ豫金部に入る金額は從來の年額八萬圓より八十三、四萬圓と一躍十倍餘に增加する見込みである

八月下旬對外貿易概算

【東京國通】大藏省發表＝八月下旬內地及び朝鮮臺灣各港の對外貿易概算左の如し（單位千圓）

輸出	九一、七〇二
輸入	六五、一四八
合計	一五六、八五〇
出超	二六、五五四
一月以降累計	
入超	一四二、〇一八

尙下旬內地重要品輸出入額左の如し

輸出	
小麥粉	一、一〇八
鑵壜詰食料品	一、六五八
綿織糸	一、四八三
生糸	一三、三八一
綿織物	一七、八九一
絹織物	三、九〇〇
メリヤス製品	二、〇八四
輸入	
小麥	四三九
豆類	九一九
原油及び重油	四、二三七
棉花	一〇、七六一
羊毛	五、六一一
鐵	五、〇二四
機械類	三、六六六
木材	一、〇八二

大喫茶グリル　パレス　日本橋通

五ケ國競技第一日
日本第四位

【ベルリン卅一日發國通】五ケ國陸上競技第一日は既報の競技に引續き更に五種目の競技を行つたが、田島選手は走幅跳で二等、長尾選手が槍投で三等になつた日本チームは小勢ながらよく活躍し第一日はドイツ、スエーデン、ハンガリーに次で第四位を占めた

第二日成績

【ベルリン一日發國通】日、獨、瑞、匈、伊の五ケ國陸上競技第二日は一日午後四時より擧行、先づ參加五ケ國のフラッグ・パレードあり競技に移つたが日本軍の最後の頑張り物凄く百米の鈴木、棒高跳の西田、三段跳の大島、一萬米の村社各選手とも一位を占めて氣を吐いた、斯くて總得點に於てスエーデン第一位となり日本、ハンガリーを追擊したが僅少の差で四位となつた日本軍の成績左の如し

△百米　鈴木（十秒六）
△棒高跳　西田（四米三〇日本タイ記錄ドイツ新記錄）
△三段跳　大島（十五米二九）
△一萬米　村社（三一分四四秒）

尙二日までの總得點は

スエーデン	四七
ドイツ	四六、五
ハンガリー	三八
日本	三二
イタリー	二三、五

商況欄（八月二日後場）

金銀市況

●上海標金

前引	八六六、四〇
後寄	八六六、八〇
歩	八五、三〇
	八三、〇〇

●大連金鈔票

現物寄付	一二六、三〇
引	一二六、五五
出來高	一〇万
▲九月十三日限寄付	一二六、三〇
歩	六、三五
九月二十八日限 出來	六、三〇
引	一二六、五〇
出來高	三〇〇

不申

●大連鈔票銀大洋

現物	一二九、六〇	一二九、四五

●奉天國幣對金票

現物	一〇〇、一〇	一〇〇、一〇
▲九月十三日限 寄付	九九、六五	
引	九九、七〇	
出來高	二万	

爲替相場

▲上海爲替

▲日本向

第一回	賣	一二五、七五
	買	一二六、二五
第二回	賣買	—
第三回	賣買	—

▲倫敦向

第一回	賣	一志五片一六分三
	買	八分七
第二回	賣買	—
第三回	賣買	—

▲紐育向

第一回	賣	三六弗一六分三
	買	三十弗〇〇〇
第二回	賣買	—
第三回	賣買	—

大連爲替

▲上海向　一〇〇、一五　一〇〇、二〇　一〇〇、二五

▲[illegible]向　一〇〇、九〇

株式相場

▲大連株式（短期）

	寄	引
五品	一五、九〇	—
豆新	—	—
錢鈔	一八、一〇	—
東新	一四三、五〇	一四三、二〇
鐘新	一三〇、五〇	—
滿鐵	六一、五〇	—
二新	三六、一〇	—
日產	七六、五〇	七六、五〇

▲奉天株式（短期）

	寄	引
滿取	一三、一〇	一三、一〇
東新	一四三、三〇	一四一、九〇
鐘新	一三〇、五〇	一二九、九〇
日產	七六、一〇	七六、一〇
大新	八〇、四〇	八〇、〇〇
五品	一五、九〇	—
豆新	三三、五〇	—
電甲	一六、九〇	一六、九〇
同乙	一三、〇〇	一三、〇〇
滿鐵	六一、五〇	六一、六〇
東拓	一〇、九〇	—
東亞	一五、六〇	一五、六〇
日書	四四、一〇	四四、〇〇
滿興	—	三五、三〇
滿毛	一五、七〇	一五、七〇
二新	二六、一〇	二六、一〇
優先	一八、七〇	一八、六〇

各地市況

●哈爾濱大豆

九月限	八、八〇〇	—
十月限	八、三三五	—
十一月限	七、七三五	—

●同小麥

九月限	一、一八〇〇	—
十月限	一、一〇五〇	—
十一月限	一、一二三五	—

●横濱生糸

	後場寄	引
當限	七五八、〇〇	七五〇、〇〇
先限	七四四、〇〇	七一五、〇〇

●大阪期米

當限	三三、三〇	三三、四五
中限	二九、五八	二九、五五
先限	三〇、六八	三〇、六九

●神戸豆粕

九月限	三、七一	三、七一
十月限	三、六八	三、六八
十一月限	三、六八	三、六八
十二月限	三、五五	三、五五
一月限	三、五五	三、五五

手形交換（二日）

金	四五五枚	四四七、一五四六六
鈔票	二一枚	一〇〇二、四四五
國幣	三一枚	二二、一六九八二

茶林女處
全新京の人気を集めて
目下開催中の……
ダイヤ街
カフエー 林女處

興安タクシー

開業披露

御挨拶

時下殘暑に相向ひ候折柄江湖各位には愈々御清榮の段慶賀の至に存候

陳者弊店儀豫て新發屯興安大路へ開業準備中のところ、今回漸く準備整ひ愈々九月三日より開業の運びに相達候、久しく一般に待望されてゐた新發屯ヘタクシーの開業は附近一帶居住民の利便はもとより言ふに及ばず常に自動車不足に惱まされる國都人士への福音と確信仕候

從來新發屯一帶を初め新設市街の居住各位はすべて市內の業者から求められる結果時間の浪費と不合理なる料金の爲め一般人の蒙られる損失は今回弊店の開業に依つて矯正され曩に改正された區間制に依る料金實施に依つて全く合理化される譯で一般居住民の受ける便益は蓋し此上もなき幸と存候

使用車輪は三十五年式流線型最優秀車と運轉手は人物と技倆を兼ねた善良なる者を配し居候得ば江湖各位に充分御滿足して頂けるものと自負仕候、尙サービス、安全其の他に就ても萬全を期すべく存候得ば此儀御含みの上御愛顧賜り度く伏而御願申上候先は開業御披露旁々御挨拶申上候

敏速＝親切＝安全

開業九月三日

新京興安大路十六番地

興安タクシー

電話｛三〇四八番　六五八〇番｝

東滿

下水道敷設問題に 籌備處の態度冷淡
江岸道路費用が惜しいと 民會、輿論を喚起

【吉林支局發】市政籌備處に於ては遲々たる進行乍らも主要道路の新設若しくは改修を行つて都市計劃の一端を實行してはゐるが、之に伴ふて當然考慮さるべき下水道の敷設問題に就ては一顧も與へず、現在商埠地大馬路より新開門に至る幹線道路の兩側並に城內主要道路の兩側に形ばかりの下水溝があるに過ぎず、而かも之等の下水溝は流水排水の裝置極めて不完全にて一朝大雨あれば汚水が路上に氾濫して交通を妨げ甚しきは屋內に浸水することもある程の現狀であるので、居留民會に於ては議員會の決議により三十日附公文を以て市當局に對して都市衛生上並に交通の見地より速に下水道完備の計劃を立てられたき旨を請願したが、本請願に對する市當局の態度は極めて冷淡なるもので次の如き言辭を洩らしてゐる

下水溝完備の必要は無論認めてゐるが、何分市財政が苦境にある折柄當分手を着ける餘地はない、只驛前附近の氾濫は鐵路局が排水路を埋めた爲めであるから鐵路局に改修を要求してある

此れを聞いた市民の間には江岸道路を作る樣な金があつたなら、より實用的な下水施設になぜ此金を投じなかつたのだ、之れは今更言ふても詮ないことゝしても今是に巨費の出途がなければ多年に亘る償還の途を設け借款によつてゞも此際この根本計畫に着手すべきではないかと激語して居るものが多い

吉林市制公布は 十一月頃と內定
準備委員會協議を重ぬ

【吉林支局發】市官制及び市制（普通市制）の施行は昨年六月以來の宿題であり乍ら今迄遷延して居たが、愈よ本年十一月頃迄には制度が公布され即時實施を見るべき豫想が確實となつて來たので、當地省公署及び市政籌備處に於ては三十日午後一時より省公署會議室に於て吉林市制施行の準備委員會を開き市制區域、諸條例等に關して協議を遂げたが、今後も時々會合して愼重に諸般の準備を進める筈であると

鮮農本年度の 農作物收穫豫想
七十五%の大增收

【吉林支局發】當總領事館管內に於ける鮮農の本年度農作物收穫豫想は左表の示す通りである水稻の作柄は幾分雨量過多照込み不足のあつた外一部には虫害の發生をも見たが其後氣候の恢復により漸次好轉し發育も良く虫害も恢復し豐作を期待されてゐた折柄、突如襲來した七月末の豪雨により河川の氾濫、耕地の浸水用水路の被害等の爲め復舊工作に多くの日時を要し、出穗問際の早稻には相當の被害あり收穫への影響も懸念されてゐるが被害地以外の地方は非常な好調を見せて居り、本年度作付面積の激增と相俟つて昨年度の實收一四一、七一七石であつたものが、本年は二四八、四二〇石即ち七十五%の大增加を見るものと豫想せられてゐる、尙同管內に於ける初めての試みとして植付けた大麥の收穫狀況は明確ではないが之れが收穫により食糧難により死線を彷徨してゐた地方鮮農の生活に非常の助けとなつたことが注目されてゐる

▲水稻

縣名	面積	收穫豫想
永吉	三、一五〇町	六四、三二一石
舒蘭	五、四〇一町	一六、三五九石
磐石	一、四九二町	三一、九六八石
樺甸	一八二町	六八、五二三石
額穆	五六七町	七九、五三〇石
敦化	九六〇町	二七、八四〇石
合計	一一、〇二四町	二四八、四二〇石

▲大豆

額穆	五五町	一〇〇石
敦化	一四〇町	一四〇〇石

▲粟

敦化	四三町	四三〇石

▲玉蜀黍

額穆	七〇町	二一〇石
敦化	三一町	一五六石

▲黍

敦化	八町	一六〇石

▲馬鈴薯

敦化	五六町	七四〇石

▲大麥

永吉	三九町三〇	三五五石三〇
舒蘭	三一町五〇	一三一石六〇
磐石	三一町八〇	三五七石
額穆	五一町八〇	一五〇石
敦化	三五町六〇	五六四石
計	一五〇町九九	一、〇五七石

作付面積に比し實收の減少せるは水害による收穫皆無面積を除外せる爲めなり

吉林神社 秋季大祭
諸事情に鑑み 簡素に擧行

【吉林支局發】在吉邦人八千の守護神吉林神社の秋季大祭は已報の通り來る九月九日（宵祭り午後七時より）十日（本祭午前十時より）の二日間に亘つて執行さるゝことになつたが、此程社務所に於て氏子總代及神事係の會合あり協議の結果春季大祭を盛大に擧行した關係や後に市民大運動會を控へてゐる事情をも鑑み、今度は極めて質素なものとして經費は各區三十圓七區合計二百十圓の程度に止め、此範圍にて大人子供の相撲、大弓、活花、煙花、漫畫映寫會等を催うすことゝし、各係は七區に於て夫れ〲の分擔を定めた

依然滿人間に 日本語熱旺盛
滿鐵語學試驗應募者二八〇名

【吉林支局發】本年度滿鐵語學豫備試驗は來る八日（日曜）午前九時より日本小學校に於て執行されることゝなつたが受驗者の總數は三百五十四名と云ふ驚くべき多數に上つて居り就中滿人の日本語受驗者は二八〇名即ち八〇%に達して居る、この特異の現象は如何に滿人間に於て日本語熱が盛んであるか又日本語を利器として就職戰線に躍り出でんとするもの丶如何に多きかを物語るものである

更生の意氣潑剌たる 異色國境風景
興亡宿命の慘禍既になし（四）

國境警備の確立迄

曾つて逆將蘇炳文の暴戚にふみ躙られたアルグン滿ソ國境も今は文字通りの王道樂土だ中華民國當時からの弛緩極まる國境警備それも今は過去の夢である、昔匪賊と見紛ふやうに薄汚なかつた國境巡邏卒も全くその影を抹殺されて

舊態

を止めぬまで面目一新した北は遙か吉林漠河迄、至る所色鮮かな五色旗が翻へり、オリーヴの國防服に凛々と身を固めた警察隊が陣容一新して編成され、この邊境にまで躍進滿洲國の力强い充實向上がシンボライズされてゐる、顧みると興亡の潮に幾度か洗ひ流された此處アルグンも淨化の跡に新しい建設が雄々しく伸び立つて今日の平和を築き上げた譯で、有爲轉變の國境警備のいきさつは約十五年に亘つて消長のカーブを描き來つたのだ、今から一昔半、民國九年頃に始めて南札賚諾爾から北緯五十三度の

漠河

附近迄、十八ヶ所の國境警備屯所が置かれたのである、各屯所は長官一、副官一、兵十名で固められ彼岸ロシヤに抵迷する暗雲とにらめつこしてゐたものである、この國境警備陣はつい露支紛爭の直前一九二九年迄鳴かず飛ばずどうやら存續し得たもの丶、一度紛爭突發と同時に警備兵達はもろくも浮足立つて一齊に逃亡し各屯所共ガラ空きと云ふ醜狀を暴し、その揚句全國境線一帶は他愛なく赤露の蹂躪に委ねられて仕舞つた、紛爭解決後の翌三十年二月には氷雪の埋もれたこのアルグン部隊も漸次復活され、副官制を廢した長以下十一名が丸つ切り生氣のない至つて御役目的な警備を再建し表面を糊塗してゐたのであるが、ついで大同元年に入り破邪顯正の劍光に追はれた反將蘇炳文がコロンバイルに遁入、ハイラルに

根城

を据へて三日天下の睨みを利かするに至つて再びこの警備兵達中すつかり慄へ上つて吾れ先にと逃亡或は投降して仕舞ひ、かくて國拔けの國境警備陣は完全に潰滅を告げたのである、斯くて悪流一掃後のアルグン國境には吾興安〇〇局の掌握下に新警備陣が雄々しい産ぶ聲をあげた譯であるそれこそ舊時代の遺物といふ從來への觀念とは全く程遠い清新且つ新鋭そのものである民國時代の警備兵は果して何處が國境か確然とした識別すら持たないナンセンスじみた傀儡的存在に過ぎなかつた、それに比して現北鎭の堂々たる活躍振りはまたどうだ、赤露をして全く

一歩

も寄せつけしめないと云ふその格に於て質から見て十五年の昔とは斷然月とスッポン程かけ離れた實に光輝燦然たる頼母しさである

南滿

課稅權移讓に對し 正式意見決定
―奉天商議當路に陳情―

【奉天國通】冶外法權撤廢に伴ふ行政權、課稅權の移讓問題に關し奉天商工關係方面では右問題が國策として遂行さるゝ以上絕對に反對する意思なきもたゞ漸進的撤廢の順序方法の如何に依つては在滿邦人の利害に大なる影響を及ぼすとの見地から種々之に對し意見の交換をなしつゝあつたが大體左の如き意見の一致を見、卅一日午後三時より開催の商工會議所議員會にかけ正式決定をなし當路へ陳情した

一、課稅權の移讓を最後に廻はすこと
二、新營業稅は過重にして不合理なる點多きこと
三、將來日本人に課稅する場合は漸進的方法を採られたい
四、地方稅を日本人に對し當分賦課せざること
五、査定及徵收技術の考慮を要すること

皇帝御下賜の「光明眞珠」
安東省各縣に配附

【安東國通】安東省公署では此程新京の滿洲國恩賜財團普及會より省內窮民に配給する皇帝陛下御下賜の藥品「光明眞珠」一萬一千二百包の送附を受けたので卅日省內各縣に夫々配給の手續きを執つた

偽造紙幣團
南崗憲兵分隊に逮捕さる

【ハルビン支局發】傅家甸に根居を置き嚴重なる取締官憲の監視を巧みに潛り滿洲國紙幣を偽造し市中に流通せしめ金融市場を攪亂しつゝある國幣偽造團の一味が南崗日本憲兵分隊の疾風的大活動に依り隱れ家を急襲され大格鬪の末一網打盡に逮捕された、此の國幣大偽造團は傅家甸中四道街八號林庭石版印刷所職工山東省牟平縣生れ林廣義（三五）を首魁とし同人の從弟水彩畫家王洪達（三三）が偽造國幣の圖案模樣を描き林廣義が印刷して同人の實弟林廣生（二三）が販賣に從事してゐたもので、彼等三名は昨年九月原籍地山東省牟平縣の豪農萬劉魏宅に押入り數千圓を强奪して巧に官憲の手を逃れ大連經由哈爾濱に潛入し前記傅家甸中四道街に一戸を構へ首魁の林廣義が印刷技術に經驗ある所から印刷機、石板器を購入表名印刷所の看板を掲げながら國幣偽造を思ひたち前記二名と協議し本年一月末から八月上旬迄に約拾五萬圓の國幣を偽造首魁の實弟林廣生が販賣係となり傅家甸小六道街東昇旅館で偽造拾圓紙幣を壹圓にて多數不逞滿人に賣却してゐたもので、最近哈爾濱を中心に偽造國幣橫行せる事實に徵し南崗日本憲兵分隊で偽造犯人檢擧すべく大活動を開始し內偵中のところ最近に至り紙幣偽造所刷所の所在を突き止め俄然緊張三十一日夜明けを期し司法主任谷軍曹を隊長とする中野、泉尾、乙津、田部井、高橋各憲兵及び栗原、島巢兩通譯の一行は傅家甸分隊と協力し薄暗を突いて奇襲を加へ飛込み襲ひ頑强に抵抗せんとするを大格鬪の上一網打盡に逮捕すると共に偽造紙幣國幣五圓札三萬圓並に紙幣偽造機械石板其の他證據品多數を押收し凱歌を奏して分隊に引揚上げた

奧畑氏の身柄
引渡さる

【滿洲里國通】既報、越境の廉でソ聯側に捕はれた滿洲里野戰郵局員奧畑氏の身柄引渡しは卅一日午後一時卅分第八十六待避驛で滿洲國外交部辨事處員立會の下に日ソ官憲の間に無事引渡しが行はれた、當地憲兵隊で本人を直接取調べた所越境の動機には何等惡想的及び其他の犯意がなかつた事が明瞭となり國境たることを全然認識せずして漫然と誤つて越境したものであるが軍規保護法により處罰せられるものとみられる、而してソ聯は目下中央部で問題となつて居る國境線確定問題に關し自國に有利な法的根據を作らんため問題發生に當り奧畑氏が國境線より〇〇米だけソ聯內に入込んでソ聯監視兵に發見取押へられた事を認めれば本人を引渡すと言つて來たが我領事館では之を受入れず「一定地點より〇〇米の地點」とし國境線なる文字を使用せず、かくて現在の國境線に確認を與へやうとした狡猾なソ聯側の意圖を水泡に歸せしめたものであり後藤領事の態度は一般の好評を買つて居る

齊市の一青年が エ國義勇軍に志願

【チチハル國通】伊エ國交の險惡頻々として傳へられる折柄卅一日チチハル領事館に出頭エチオピア義勇軍參加の願書を提出した一青年がある、チチハル市公園路九號山本晴雄方後藤衞君（二二）で同君は本年徵兵檢查受驗の結果近眼で不合格になつたのを殘念に思つてゐたが、最近世上に傳へられるムッソリーニ首相が有色人種に對する侮辱的言辭と壓迫的行動に刺戟されたもので領事館では大使館を通じ外務當局の指示を得べく手續きをとることゝなつた

皆樣の藥局 健康第一 國際藥局 南廣場 電五三九五番 化粧品と衞生材料

內地への御土產 好適品 ビスイ室 室石專門店 岩間商會 新京中央通 電三〇四七

御旅行と旅館は 名古屋ホテル 本店 支店 吉林 ハルピン

日日案內
廣告料 ◇三行一回金六十錢 ◇五行一回金八十錢 ◇十行一回金一圓八十錢

邦文 タイピスト養成 午前、午後、夜間 朝日通日本タイプライター會社
讓醫院 某醫院跡至急讓り渡し度し 御希望の方は電話五六八九番
貸事務所 又ハ店舖用 永樂町三ノ卅一 渡邊 電六四四二番
貸間 アリ倉庫附 問合せは電話二〇八六番
貸間 アリオ食事ノ御世話致シマス 問ヒ合セハ電二〇八六番へ
貸間 あり家具付 大陸別莊 室町四丁目 電話六二〇七番
貸室 事務所住宅向 二階八號、十一號室 三階卅一號、卅八號室 日本橋通 電六二五二番
讓店 目下盛業中ノ大衆食堂吉野町進出ノ爲居拔ノ儘格安讓ル 新京ビル
電五九六〇番へ
貸間 賄付當方素人獨身勤ノ方ニテ官廳へ御勤ノ方家族的御世話シタシ 新京東一條通四六 水野
募集 少女 給十五名急募高給支給 希望者本人至急來談 南廣場 ハリウッド
女中 入用廿歲前後永勤出來る者來談あれ 朝日通領事館構內官舍 電三五一一呼 山本
外交 員募集二名年齡不問要保證入 新京室町四ノ五滿鐵病院橫三井物產前 アルス工藝社
被雇 希望 關東廳甲種免許證あり身体强健 五六四五（龜井）
金融 新京三笠町一ノ十四、赤玉カフェー西橫入 電四九〇二 新興社
營業 産婆 新京永樂町三丁目國都醫院內 電四六〇六 櫂田久江

簡易宿泊所 東四馬路二八號

滿洲國政府公報 東京 大阪 朝日新聞 栃尾新聞舖 東二條通二十一 電話二三二四番 電話五七九三番

土地家屋 土地 家屋 電話 賣買 仲介 不動產管理 住宅 店舖 御紹介 電話低利ニ金融致シマス 新京東一條通五四金光教會前 萬成社 電話四八四番

鍼灸あんま あんま はり、やいと 安部鍼灸科院 朝日通十七 電話五三五九番

特別廣告 一般金融 新京船人町三ノ一一三 電五七七三 昭和金融合資會社

●トラック運搬● 請負及貸切 引越 煉瓦、砂、碎石、セメント其他建築材料一般 曙町三ノ八・電六九〇八番 大和自動車運輸公司

Animasa 高血壓… 動脈硬化症 を有する人の保健劑として、反動的血壓昂進を懸念することなく安心して連用し得る。 動脈硬化症、腦溢血、狹心症、慢性腎臟炎等の豫防及治療劑として貴重なることは實驗的に承認されて居る アニマザ 三〇錠…一圓九十錢 一〇〇錠…五圓八十錢 各地藥店にあり 東京―大阪 田邊商店

美術額椽繪畫卸小賣商 常盤號奉天支店 奉天平安通一九番地 本店 大連市連鎖街 分店 大連市浪速町三丁目

ニコチン號のSOSなら… エースオーライ! スモカなら…その救援四日を出ですと知るべし
タバコのみの 歯磨スモカ
759 煙草化粧品藥店ニアリ

淋病藥の選定は 医家の推奨する 複方ノボノール球に 各地藥店ニアリ

美術看板 ペンキ 水性塗 日の丸看板店 新京朝日通四七 電話四七二三番

新京驛より中央通へ二丁 新京圓宿（御一泊八十錢） 浴室の設備あり寢具大清潔御家族連れの方便利なり

本日は蛔蟲驅除デー 虫下しマクニン

ラヂオ 電氣の店 伊關商店 日本橋通リ八一 電話 2040 5751 6667

恐るべき眠り病とはどんなもの？

關東局保健所 桑野主任に聽く

帝都を戰慄の渦に卷き込んでゐる不可思議なる眠り病は今度は大阪更に福岡と徐々に範圍を擴大西漸しつゝあるが、いづれ海を渡つて滿洲へも現はれるのではないかといはれるところ取沙汰されてゐるこの恐るべき不可思議なる「眠り病」とはどんなものか、またこれが豫防はどうすればよいか市民の保健衛生の相談所たる關東局保健所桑野主任について聞いて見る

× ×

今帝都に流行してゐる「眠り病」といふのは流行性腦炎で、既に一五八〇年にシユニッテイング氏が記載してゐます、其後多數の學者が種々研究報告をしてゐますが、之が獨立せる傳染病なることはオンペンハイ氏が一九〇五年に始めて稱へたのであります、以來各國の學者によつて詳細な研究報告をされたが、未だ其の病原体に至つては判明せず

日本に於ては大正八年に田中氏が始めて本病の症例報告をなしてゐる、其後流行に當つて種々研究され貴重なる報告は多數獨らされてゐます、殊に京大では動物移植實驗に成功し近き將來に於て本疾病の病原体も判明するであらうと思ひます本疾患は季節を問はず散在性に見て特有なる嗜眠狀を呈し特に夏の流行時には急激なる發揚或は昏睡狀態を呈するものが多いやうであります

× ×

（一）症狀（イ）前驅症で微熱全身倦怠、嘔吐等を訴へる事がある（ロ）極期－特有なる眠りが起る、特に晝間によく眠り仕事中でも平氣で眠る、しかし呼び起せば返事もするし食事もする、小便や大便もする、四－五日すると段々昏睡狀態に入る、次に眼瞼下垂、複視が起つたり斜視が起つて來る以上の症狀は一－二週間で全治することもありますが、一番危險な事は延髓球麻痺で發語障害、呼吸困難等を來し多くの場合死亡します、又突然高熱と共に發揚昂奮の結果狂噪狀態を續け數日の中に悶死する例もあり中には全く腦膜炎を思はせる症狀のものもあります

（二）經過－流行時には不全型が多い突然高熱を伴ひ激烈な腦症狀を呈し十數時間で死亡します、重症型もあれば又二－三日間の睡眠複視等の症狀で其儘全治する輕症もあります、中には全治しても筋肉の不全麻痺失語症を殘す例もあります、死亡は一週間乃至十日前後が最も多く死亡率は四十％乃至六十％といはれてゐますが又稀には慢性型に移行することもあります

（三）豫防－病原体不明の豫防法はない、患者から直接傳染したと思はれる例もないから患者を特に隔離する必要はないと思ひます但し流行時には過勞や睡眠不足等の不攝生は誘因と思はれるからつゝしまねばなりません

（四）療法－特殊なる療法はない、普通に沃度劑を與へてゐます他は總て對症療法であります

家庭科學 御存じですか 石鹼の良否鑑別法

▽……普通我々が用ふる化粧用石鹼は動植物性の油－牛脂、豚脂、亞麻仁油、椰子油、大豆油、硬化油などと苛性曹達とで作られてゐる

▽……化粧用石鹼でも製造法によつて隨分粗惡なものがあるが、石鹼として一番注意すべきことは石鹼の中に最初製造のとき用ひた原料のアルカリ分が殘つてゐるかどうかで、若し殘つてゐるやうだつたら粗惡な石鹼である。

▽……アルカリ分が殘つて居ると皮膚をひどく荒すばかりでなく、眼はこのアルカリに弱いので洗顔中に入ると害ふ、アルカリの多く殘つてゐるものはなめて見ると舌を引きしめられるやうないやな味がする、又原料に用ひた脂肪が殘つてゐるのも惡質のもので、斯樣なものはぎしくして何となく泡立たず石鹼がききかないのでわかる、斯樣な石鹼は何れにしても不良である。

▽……泡立ちのよいのは良石鹼の第一條件である、元來石鹼が汚れを取るのは石鹼が皮膚や其の他のものに着いてゐる油を溶かし去るので、其の際一緒に、汚れが取り除かれるのである、從つてこの際泡立ちがあると機械的に汚れを取出すから泡立ちは非常に大切なことになる。

▽……買ひたてのうちに香氣がよいが半分も用ひないうちに香氣の拔けるもの、放つて置くと白粉を吹くもの、ひゞの入るもの、大きい中はよく泡立つが小さくなると泡立ちが惡いもの、湯につけると軟かくなつて折れ易くなるもの等は良質と云へない。

皆樣本位の大衆的映画 帝都キネマ

◇軍人の平和使節出發 米國ルイジアナ州ニユーオルシアンス市に於て來る九月十五日より開催さる「米國老兵第十六回大會に帝國在郷軍人會を代表して出席する竹下海軍大將、二宮陸軍中將等の一行は去る二十二日午後零時半東京驛發出發した（寫眞は東京驛にて）

今日の献立

（朝）▲味噌汁＝茄子の實に致しませう

（晝）▲馬鈴薯の煮つけ＝一寸角くらゐに切つて醤油と砂糖を加へて煮上げます
▲鯖の鹽燒＝鯖は二枚おろしの切り身として一時間ほど鹽をし、串を打つて燒き、おろしをそへて出します

（晩）▲玉子のおろし和へ＝玉子を薄燒にして、せんに切りおろしに酢と醤油、味の素を加へて和へます

ラヂオ けふの番組 三日（火曜）（新京放送局）

〔朝〕
六、〇〇 建國體操（滿語）
六、一五 ラヂオ體操（大連）（東京）
引續き 入港船の御知らせ（大連）
六、三〇 中等滿語講座（大連） 講師 秩父固太郎
七、〇〇 中等日語講座（奉天） 講師 近藤喜助（大連）
七、二〇 天氣豫報（大連）

ラヂオの御用は東京無線 電四九二〇番

引續き 朝の音樂（大連）
八、三〇 經濟市況（東京）
九、〇〇 音樂（レコード）
九、二〇 料理獻立（奉天）
九、四〇 經濟市況（大連）
一〇、〇〇 婦人家庭講座（大連） 夏物の手入と保存 赤塚久子
一〇、二〇 經濟市況（大連）
一〇、四〇 經濟市況（東京）
一〇、五九 時報（東京）
一一、〇一 經濟市況（東京及大連）
一一、四〇 ニユース（東京、引續新京）

〔晝〕
〇、〇一 經濟市況（大連、引續新京）
〇、二〇 晝の演藝
〇、四〇 建國體操（滿語）
一、〇〇 清唱（奉天） 過關 唱 王小秋 法門寺 胡琴 岳長奎 烏龍院
引續き 日用品値段（滿語）
一、二〇 ニユース（滿語）
二、〇〇 經濟市況（大連）
二、二〇 成人講座（滿語） 新秋季衞生（二） 新京特別市政公署衞生科長 張繼有
二、四〇 演藝（レコード）（滿語）
二、五〇 經濟市況（東京）
三、〇〇 ニユース（東京、引續新京）
三、五〇 經濟市況（大連、引續新京）
四、三〇 ニユース（鮮語）
四、四〇 演藝 朴瓊花（鮮語）
四、五〇 ニユース（英語）
五、〇〇 子供の時間（奉天）

電氣修理とラヂオは神川 電五九五一番

童話 母の力 西淵ノブヨ

〔夜〕
六、〇〇 ニユース（東京）
六、二〇 氣象通報
六、二五 政府公報（滿語）
六、三〇 國民の時間 義倉制度の實施に就て 民政部地方司總務課長 岡本茂
七、〇〇 講談琵琶 山岡鐵舟 志摩紅洋
七、三〇 ラヂオドラマ（東京） 日本劇場より中繼 歌ふ彌次喜多 古川綠波 外
八、一〇 俚謠民謠、マイクの旅（第六夜）（秋田）
一、秋田音頭 （イ）秋田音頭 （ロ）仙臺音頭 解說 小玉曉村
二、生保内節 唄 黒河三市
三、三味線 秋田おばこ 西宮德末
四、秋田甚句 唄 田口さだ 唄 若鵄家勝丸 尺八 太田英岳郎 貝山普
八、三〇 時報ニユース（東京） アナウンサー
引續き ニユース、經濟市況
八、四五 氣象通報、番組豫告（滿語）
九、〇〇 舊劇（奉天） 南天門 奉天雅樂社
曹福 路奉龍 曹率通 李向陽 鼓 郎文成 胡琴 岳長奎 大 馬兆印 小 陶育功 劉濟泉
一〇、〇〇 北滿の時間（露語）（哈爾濱）
一、講演 更に一打撃を ニキーフオロフ教授
二、ニユース

古川綠波一座の歌ふ彌次喜多 後七・三〇（東京）

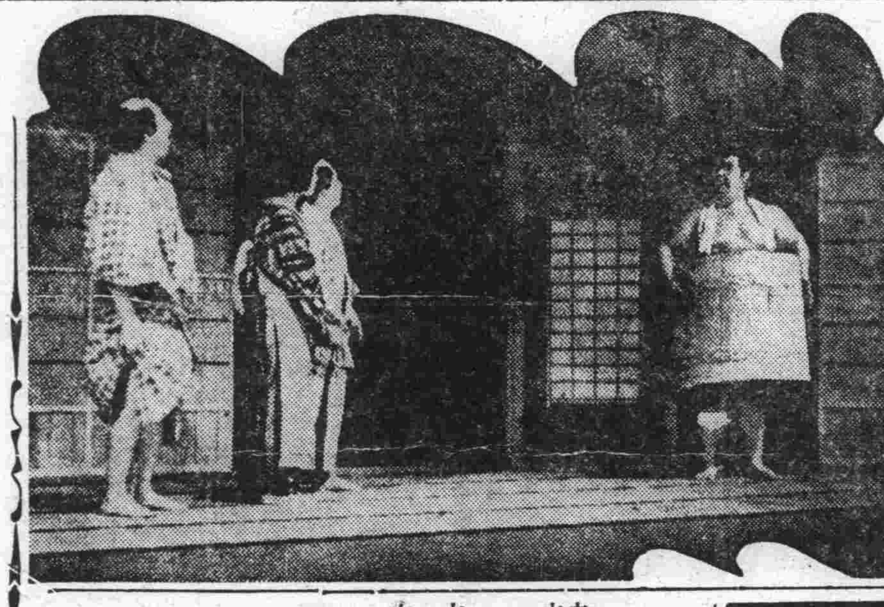

これは古川綠波作並びに演出の九景ものであるが、彌次と喜多八が日本橋から伊勢に辿りつくまでをスケッチ風に組立てたものである主演者は綠波（彌次）と德山（喜多八）で隨時隨所で流行唄を歌ひ散らすといつた趣向、名稱通りの東海道小唄道中である。（寫眞はその一場面小田原の風呂、德山の喜多八、三益愛子の女中、綠波の彌次）

小兒科・乳兒科・育兒相談 太田小兒科醫院 常盤町一丁目二十・新京神社南隣 電話三八三九番

志摩紅洋さんの琵琶「山岡鐵舟」 午後七時 新京より

紅洋さんは幼にして筑前琵琶を修められ二年前から教育琵琶の家元を名乘り學校方面に公演して居られ、此の度は皇軍慰問の爲め渡滿されたのです。

◇……秩父重剛作詞

夫神洲は天皇の、總攬ましま す國にして、君臣の分や定めあり、さるを何ぞや德川の、幕府と言へる名に隱れ、王道覇道を亂したる、天人共に許さずと、大義に照し名分を高ら呼ばはる聲々に、炎と化して渦を卷く、之より聖斷のかしこさを、讃へまつらん爲なれば、假令幕臣たりとても、などか人後に墮ちんやと、思へど悲し將軍の、賊軍調下に屈かざる、恨みは何に譬ふべく散り行く葵を振り仰ぎ、悲憤に燃ゆる高士あり。

（詞）明治二年三月十五日は愈よ江戸城總攻と廟議は一決致しました、征討大總督には有栖川宮熾仁親王を參謀には西郷吉之助を任じ威風四邊をはらつて征討軍は京都を進發、道を東海、東山、北陸の三道に取つて江戸を衝くの計略、東海道の先鋒總督は橋本實梁、副總督は柳原前光參謀木梨精一郎、海江田武次。東山道の先鋒總督が岩倉具定、副總督が岩倉具綱、參謀が伊地知正治、板垣退助北陸道の先鋒總督は高倉三位、副總督四條隆平、參謀は黒田了介、品川彌二郎、薩州紀州津肥前、肥後、佐士原、龜山、越前、土州の兵がそれ〴〵之に配屬なし全軍の意氣や正に冲天（以下略）

映画「花嫁學校」—新興映畫—

やつぱり原作の方が面白いといふのが、觀後の感想である、霧立のぼる、江川なほみ、日下瑛子なぞいふ少女共の、株だは、事業だは戀愛だはと騷々しい立廻りには齒の浮くやうな安つぽさしか見當らない、片岡鐵兵の描いた少女共は少くともこんなチヤンチヤラ可笑しいものではない鈴木重吉流に擠き直すにしたつてもやらに見當を違へてゐては話らない、これは丸で役者のお芝居じやない、女學生のお芝居だ、形だけは見本通りに出來上つたが、魂が吹き込めなかつた一篇、大友壯之介と小宮一晃が達者過ぎる位立廻つて、二人してお芝居を澄つてゐる、霧立のぼるには期待出來る（江來蘭）

◇「大閤記」—新興映畫—

瀧澤英輔、梶原金八などといふ立派な顔が並んで、こんなものしか出來ないかと思ふと不思議でもある。尾上榮五郎を小猿にしたてた思ひつきはいゝとしても、こゝには梶原金八流のギヤグも瀧澤英輔流の腕も、何もかも見當らない、枝葉末節にこだはつて肝心の最後の大ものがたりになつて投げ出して了つた形だ、凡作一つ（N生）

評判のパン 東屋 電三三八番

PINES パインミシン
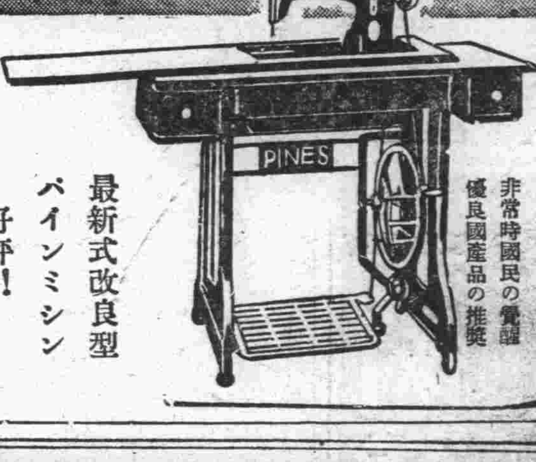
非常時國民の覺醒 優良國産品の推奨
最新式改良型 パインミシン 好評!! 絶讃!!
日本政府補助 商工省選定 文部省推奨
外國品に優る誠に使ひ易く品質上經濟上からも絶讃を博志殊に初心の方に大好評です!!
新京永樂町三丁目十八 パインミシン代理店 電話五八九七番
社員募集 生徒募集 新京洋裁女學院 ●規則書送呈 出張所授教します

看護婦、附添婦、家政婦 ❖お需めに應じ急速派遣致します❖ 新京看護婦會 新京室町三丁目七 電話六九七三番

國産品●花呉座●上敷 疊の御用命は 鵜殿兄弟商會 室町二丁目公學校前 電話二四八二番

高級サラダ・フライ・天ぷら用 日清サラダ油 夏の榮養お料理に!

人畜無害 強力殺虫劑 効力絶大 世界無比 デストル
蠅、南京蟲、蚊、白蟻、蚤、虱其他害虫驅除（市内有名藥店、雜貨店ニアリ）
新京特約店 富屋洋行 富士町二丁目一〇 電話四七三六番

家具と裝飾の 品川洋行 新京日本橋通五九 電話 三〇六二 二五九三 三一三一 二七七九

内科 小兒科 往診入院隨時 福島醫院 室町二丁目公學堂前 電話三八五八番

木炭 專門店 松尾商店 新京入船町三丁目十一番地 電話五三九三番

高尚な趣味 適度の運動！ 初心者大歡迎

ホールに、宴會に、家庭に凡ゆる社交機關に社交ダンスは最早知らなくてはならぬ常識となりました！
時間 婦人・正午－四時 男子・四時－十時
料金 一回（回數任意）三〇 一日……一五〇
新京日本橋通新京百貨店二階九號室 アオキ・ダンス・アカデミー 電話五五八五番

學藝

鯉沼昵氏著歌集『海の科學』を讀む
―科學に非ず、人生を表現するそれが藝術である―

菅崎三文

(1)

藝術は飽くまで科學ではない。まして藝術は科學の初歩ではない。

性慾腺の硬直に息づいてゐる昆蟲です、そよろと通る秋の風です。

性慾腺をおしたてゝゐる昆蟲にそくそくせまる死滅のきざし(海の科學四八頁)

女は夜あけの墓をさらなかつた、彼の屍にホルモンはまだ假死でゐた。(同一二五頁)

科學は發達しつゝある。生理的作用も病理的現象も、また大宇宙の萬象もそれ〴〵分析せられ闡明せられ部門と系統とに分類せられ組織せられつゝある。然しながら科學と哲學とが如何に進歩しても人生そのものは依然として不可測の生成であり不可解の謎である。もとより近世的藝術は思想的内容もまた物理的要素も取り入るゝのであるが藝術は飽くまで科學ではない。

例へば『日は西海に沈む』とあるを『地球の自轉により太陽海に沈む如く見ゆ』と改めむか、そこに藝術的にほひは消失してむしろ滑稽化ナンセンス化しやうとするのである。この滑稽化し俗化しようとする人生を痛切に心ゆくばかり味はうとして、悲しき心を見出すのであるが、そこに始めて抒情詩的短歌の本性を見出すのである。

(2)

鯉沼氏の作歌に對する態度を見るに『……常に流れゆく時代を背景として寛裕な立場にありたい……即ちより客觀的なるものゝ表現への努力』『日に新になる生産關係―社會態樣、從つて生活意識の變遷があらゆる封建的な規約の變革と共に短歌詩形の固定化をも不可能にしてしまつた。定型は破壞され、新なる生活意識は盛られたが、其時初めて人々は一の重要な限界性―所謂定型以外の短歌性が露出されてきたのを見なかつたかそれを通じて新なる短歌理論への發展可能が内在されてゐたのを見なかつたか』(同六三頁卷末記)といひ新短歌の新定型確立を力說强調するのであるが『より客觀的なるものゝ表現』についても氏の作歌と共に論議の餘地があることに『日に新たなる生産關係云々』と云ふ如くマルクス論調に對してはヘドが出さうである。

勿論短歌の構造とか、任務とか、又はその歷史的發達進展とかに無關係に短歌の原理本質をのみ强調するのではないけれども、人麿の歌に示さるゝ追悼歌と戀愛歌の所謂宗教的追悼歌、戀愛悲歌の威力は當時の日本國民文化意識の反映であつたと見るべきである。又元來俳句も短歌が分化發達して一つの形式を完成したものでありこの二形式は歷史的に分離して理解し得べきものではないのである。この點を論じてをれば際限がないから鯉沼氏の作歌に就いて述べやう。

(3)

鯉沼氏の歌は時代精神の弛緩に乘じて示された變態歌の一種であると見るのが一等明白である。(勿論それは形式からも内容からも)『海の科學』一〇五頁メーと創世紀十二首のうち

一天は入道雲と炸裂した、歩道に脚線美の彈動であるあなたのネクタイ曲つてたから感傷(かな)しいの、メーは變曲を空に奏でる。

これは鯉沼氏の『星が浦』での作であるといふ。恐らく海水浴場でのスケッチであらうが、かくの如く感傷センチメンタリズムがむしろ氏の本質であるとも思はれるのである。故に氏は學良治下の滿洲に『呻く創イ者』(一一三頁)を歌つても皇軍の勇壯な進軍―征服の慈悲心―を歌はうとせぬのである。

次の『六月作品』(一一三〇頁)の歌を見よ。

(それゆゑ)資本に石女を抱く番が來た

猫の瞳孔は鼠を忘れた∴流れる水はゆくてを眠り、

短歌に數學記號(∴)をふり假名つきで織り込むのが新短歌であるならば、鳥居を描いて『みやしろ』とか卍をゑがいて『みほとけ』といふ地理學的マークを歌に示し、王冠を帝王とか『すめろぎ』といふふり假名をつけしむるに至るであらう。愼しむべきかなである。(未完)

夢

島村冷子

胸のうずきを感じた程嬉しい夢だつた。曠漠たる平原に朝日がさし始めた頃あたしは夢の中でどんなに有頂天になつてゐたことだらう。

目覺めた後の佗しさ、たゞとめどもなく流れる涙をどうしたらいゝのか分らない。

强い光線が刄のやうにあたしの胸を突く、知らない間に通り過ぎて行つた一夜をたゞやけにのゝしりたい氣持!!夢のやうな喜びなんてはるか彼方へ置き忘れて來たやうな佗しい朝が明けた。

●文藝原稿募集●
創作、詩、隨筆、歌、俳句
其他種類を問はず▲原稿は一切返却せず▲紙上匿名は隨意なるも住所姓名明記のこと▲本社學藝部宛のこと▲新人要望!

赤ペン放送室

頃日どうした拍子で落合つたのか知らんが、佐和山今元、大內など言ふウルサ型、誰が誰をタカツタカタカラレタか聞き洩したが、多分ハイラル轉任の噂あつた佐和山あたりがタカラレタらしい、正午の頃から始まつて、暮れ時にはトラになつたウルサ型のトラだから、狀況は推して知るべし、午後八時近く大內に跟いて職場に押かけて氣焰を吐いたまではよかつたが、醉ふと屢々忍術を用ふる大內に、佐和山あたりは巧みに消え失せられ、相當腰然とした話、それにしても大內の消えた場所は日本橋近くの料理店と言ふから又凄い呑み方でもある

珈琲と洋酒
紅ばら茶房
曙町四丁目十一
電五三四八番

歌集

曉の散策

宇野紫文子

底ぶかい曉の空から
寢ぐるしい夢の緒を斷つて
私は砂濱へ出た
のびきつた海息は朱塗の魚車の尾鰭に
いまだ深々とねむりつゞけてゐる
半島の燈がオパールにうるんだ
光の屈折を海底にたゝんでしまつた
打ちあげられた藻の蔭に
誰が忘れたのであらう
オレンジ色の海水靴……
私の地肌にふれる白砂の藝術
舟そこを見せたボートの視線が
私にさわやかなリズムを送る
色のつくまで
ぢいつと待てない可愛い奴等よ

× ×

混血した避暑地の秘密
その充滿せる體慾が
美しい屋根々々から溢れまいと必死にあがいてゐる
なんと云ふ醜いブルジョア根性
青白い炎だらう
併しそれらは
やがて朝靄の假面をかぶつて
この大自然中に
自からの姿を化粧するのだ

部落の朝

埃つぽい坂道に
まだらな光がころがつてゐる
青梅の實をたゝき落した
部落の子供達は
今朝も喜びの凱歌を揚げて
彼等の溜り場に群らがつてゐる
……………
小麥色にやけた娘達が油の光つた
前髮の下から
私を見てはさゝやいてゐる
彼女等は若い……
彼女等は延びやかだ……
夏の服地をどつさり背負ふた
南京太鼓のひゞきを
待ちこがれてゐるのだ
熟れた果物の匂ひのする小店の廻り
では今日も又平和な一日が
開かれてゆく。

秋愁

くに・きのした

秋の長雨の冷い宵に
汽車の窓邊の訣れ際
泣いたあの娘の泪顏
宵に雨降りあ思ひ出す
汽笛の音もないてゐた
あれから風の便りでは
彼の娘も今は居ぬさうな
同じ長雨の秋の宵
此の世を去つて行つたつて
何時かおくつたすゞらんの
押葉を胸にだいたまゝ
〃神樣がおむかへです―〃
〃さやうなら―とさみしく
云つたまゝ
村の後のあの岡の
櫟が三本生えてゐた
思ひ出のあの草原の
墓場には未だ新しい
卒倒婆が濡れてゐるだらう
―八、二三―

創作　武の母(上)

山本徹

武の母が肺病で死んだのは去年の秋だつた。近頃やつと人並の交際も出來る位の生活に浮び上つて來るまでの、永年の勞苦が一時にどつと出て精も魂も全く盡きた樣な死に方だつた。

げつそりとやせ果てゝ、骨と皮になつた母を、子供等は父と共に見守つて居たのだつた。あの時の病院の一室のをしかぶさる樣な沈鬱な氣持を武はいつまでも忘れ得ない。

「武、お母さんは死んでもいつまでも〳〵お前の側にゐるのですよ」

ほとんど聞き取れない小さな聲だつた。うつろなあの響が、十九才の武の頭の中に、こびりついて殘つて居るのであつた。

あの夜月が出て居た。

「御臨終です。」

重々しい聲と共に、母は永遠に歸らぬ旅に出て行つたのだ。醫師も、看護婦も室を外した。母の顏に白い布が冷たかつた。

二人の弟と一人の妹は、泣いて居た、聲も上げ得ない程こみ上げて來る感情に、涙さへも出ないのだ。唯泣いて居る完了なあの夜の、狹い部屋の中の、壓迫を、今になつてさへ胸にひし〳〵と感じるのだつた。武は泣けなかつたそして聲も出なかつた。彼は余りのどが痛いので側にあつた水を飲もうとした。しかしそれさへ飲み込めぬのだつた。そしてあの夜はうすら寒い風が枯葉を卷いて通る月夜の道を歩いて居るのかなにして居るのかわからない、意識を失つた人間の樣に、とぼ〳〵と歩いて家に歸つたのを憶えて居る。

不思議にも、母の死は頭の中に全体的に廣ろがつては居たが薄い迫力しか持つて居なかつた樣だつた。そして、それとは全然別の、二三日前に讀んだ本や雜誌の、斷片が暗誦的に繰り返へして、頭の中を往來して行つた。

三日間の徹夜に、雞が曉の空氣を破つて鳴く頃、惡夢にうなされつゝも、ぐつたり寢入つて了まつて居た。

× ×

風は風鈴の音と共に、庭のあぢさいの葉を越えて、室の中に入つて來た。凉しい夕方だつた。武は父によばれて、日本趣味のこの室に入つて來た。

父は煙草に火をつけると、成上り者らしく、せか〳〵と動く眼を、落着けようとしてあせつて居た。そして父の尊嚴を傷つけまいとして居るらしかつた。

父も大分年を取られて落着いて來られた。それでも今日は余程心の平常を失つて居ると武は思つた。最初の内はなんでもなかつたが余り父が言ひしぶるので

「なんの話ですか、お父さん」

と、誘ふ樣に言つて見た、

父は、

「折入つて、お前に聞いてもらひたいのだが」と重々しい、そして、おしのける樣な言ひ方をしてゐた。

これは容易な事ではないぞと武は思つた。そして、言ひ方が一寸武の氣持を緊張させた。「別に說明はせんが、わしはこの間國へ歸るとお前に言つて置いた、あの事についてだが」

と父は言ひ出した。武はだまつて聞いてゐた。

公債勸業債券買入
恩給立替
便利 秘密 速時
新京入船町二丁目九番地
ハルビン市一面街三十番地
ポシン商會

永樂
吉野町
電話二一七九

營業科目
新疊 表替 上敷 機械床製造
兒玉疊商店
新京東二條通り
滿鐵醫院(西側)
電話三三九〇番

安い!面白い!大賣行!!
破天荒の大名案!
講談倶樂部の大增刊!
●口繪は素晴しい珍計畫!
●懸賞は四種の大奮發!
●小說、講談、落語、實話ばかり
合計三十一篇全部讀切り!
●讀みでがあること日本一の大冊!
●安さに驚く六十錢!
品切中のところ三版出來!!
只今すぐ書店へ!
又々賣切れ迫る!

九月一日より五日間
1 日曜日　2 月曜日　3 火曜日　4 水曜日　5 木曜日
年一回の恒例
裏物大賣出し
虫の音と共にいよ〳〵凉氣が忍びよつて參りました
弊店恒例年一回の『裏物大賣出し』は
回を重ねる毎に盛況を加へつゝ
秋冬物の御仕度には是非此の賣出しを
皆々樣が御利用下さる事と存じます

特價品名

三巾天竺	一丈二尺物	一・〇〇
金巾夜具裏	一枚分	一・二〇
天竺大巾物	五丈六尺	二・八〇
金巾裏地	一反	一・一〇
モス八掛	九尺物	・九〇
人絹八掛	一丈物	・九〇
人絹羽織裏	一枚分	・八五

錦紗八掛	一丈物	一・五〇
紅絹	二丈物	一・五〇
白絹	同	一・五〇
赤紋羽二重	半反物	二・二〇
羽二重羽織	一枚分	二・〇〇
古濱一ツ身友仙	半反物	五・八〇
名仙夜具地	一反	三・五〇

外ニ特價品澤山

大連浪速町
伊藤呉服店

日本一ノおたふくわた

TAVANNES
シーマ
タバン

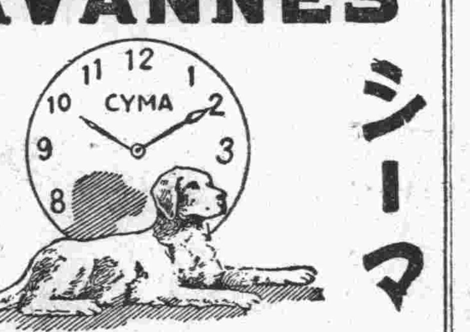

TRUSTY
滿洲國關東洲總代理店
新京 中谷時計店 奉天

高級外務社員招聘
年齡二十五才以上經驗有無ヲ問ハズ
特別優待履歷書携帶本人來談
片倉生命保險株式會社
新京出張所
新京室町四丁目四番地
電話二一三五番

緣額、寫眞引伸
呈進

新京寫眞館

料亭 喜久良
三笠町三丁目
電六八六五番
(博多屋横入)

記念公会堂前
病室分娩室完備
物療科
內科 小兒科 医学士 松本寿雄
善生堂醫院
院長 河野五百里
往診入院隨時
電三二七一・六五三〇番
產科 婦人科 医学士 岩本勇

自轉車の御用は!
ラーヂ自轉車特約店
池畑自轉車店へ
電話三四二三番
曙町二丁目二七

高級 円宿 新京閣
(一圓旅館)
家庭的、自由と氣樂本意の新京閣
實用と經濟、お氣輕本位の新京閣
一人室 二人室 食堂浴室設有
圓宿部
入船町四丁目七
曙町東三條通角長春寺裏
電話五六四五番

大阪商船出帆
門司、神戸（大阪行）
×印二三等船客設備船
▲印貿島寄港
▲亞米利加丸　九月四日
吉林丸　九月五日
扶桑丸　九月七日
×忘あとる丸　九月八日
うらる丸　九月九日
はるひん丸　九月十日
熱河丸　九月十一日
ばいかる丸　九月十二日
うすりい丸　九月十四日
（午前十時大連出帆）
切符發賣所
滿鐵沿線主要各驛及各地ジャパンツーリストビューロー案内所
船車連絡切符（往復切符は汽車二割引、汽船一割引、通用期間二ヶ月）
大連、門司、神戸間乘船切符（往復切符は復路運賃二割引通用期間三ヶ月）
專屬荷扱所
各地國際運輸會社支店
大阪商船株式會社
大連支店電（二）一一五一番
奉天事務所電話四〇八九番
新京事務所電話二二一六番
哈爾賓事務所電五四三二番

北日本汽船
回敦賀直航
●さいべりや丸（月三回）
毎一ノ日出帆
●滿洲丸（月三回）
毎六ノ日出帆
雄基發前九時
清津發後五時
日本海汽船
回新潟直航
●嘉義丸（月三回）
毎九ノ日出帆
雄基發前九時
清津發後五時
●國鐵及滿鐵主要驛並ニJ・T・Bニテ內地指定各驛迄ノ連絡切符發賣

▼生花（ハルビンモスト）
▼造花　ヤマカミ　ワヤ村田支店
▲骨董　電話三二一九〇番

哈爾賓見物に
お食事は
日本趣味豐かな御座敷の
新市街義州街
助六食堂
お土産に
助六堂の御菓子
名物助六饅頭

製作
徽章
メダル
カップ
銀器
實山洋行製作部
新京永樂町一丁目・電話四九六〇・五五一六番

返品自由
返金

世帶道具の加藤陶器店
電話四八三八番
電話六五八三番

○廣告の御用命は……電話三三〇〇番へ○

硝子
鐵塗
材料
其他土木建築諸材料商
新京ダイヤ街老松町
T.A
天野商店
代表電話（長）六二二一番
倉庫專用六二六八番（新京倉庫內）

帝國發明協會金牌受領
帝國發明協會有功賞受領
朝鮮軍經理部賞狀受領
蒙各界御指定御採用
宮崎式ペーチカ
宮崎組新京支店
新京祝町二電話二二四三番

貸室
第二錦ビル對鐵路總局、家屋賃貸借、契約解除の爲め一般豫約に應ず
錦町三丁目五番地
錦ビル事務所
電話五七四八番

優秀無比
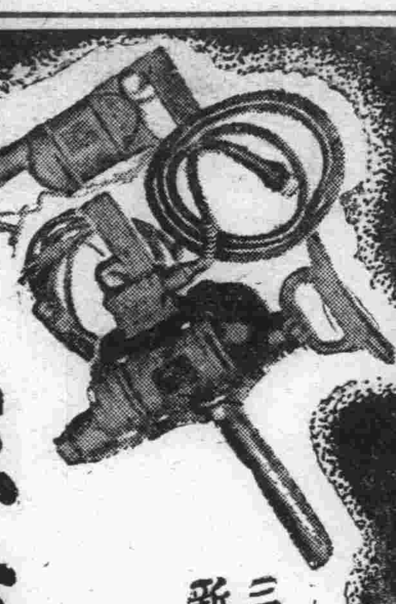
三菱
モートル
電氣ドリル
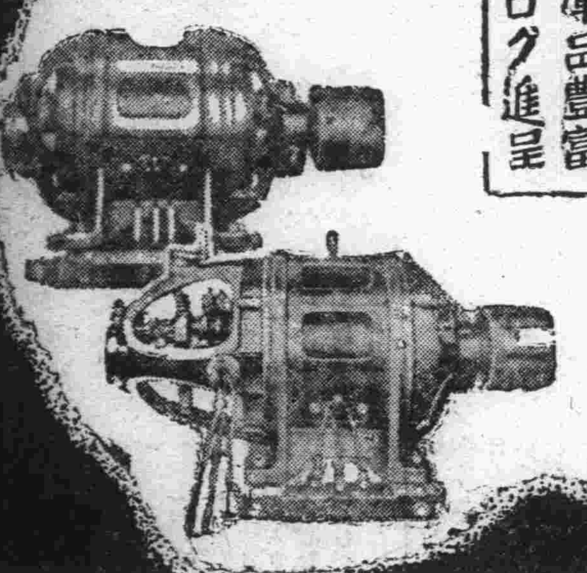
在庫品豊富
カタログ進呈
三菱電機製品
新京元扱店
新京中央通り二三
協隆洋行
電話六七六〇番

新映社
洋画
装飾
図案
看板
繪
吉野町二丁目（大和藥房裏）
電話二九七一番

no nos echamos luego los pianos en tierra y la adoramos: ... mos: felicitando muertos: y en mirar le pone de todos: q aun te digo que mucho menos le veri... corporales aun q delante le tuvieras: que alli le puedes ver. ... anima: al qual sea gloria por siempre jamas. Ame. ...

新高飴

新高製菓大連工場
東京日本橋通七二
福田支店
安價で美味い
ボッチャン
ジョウチャン
の
散歩の
お供

自動車問題
初心者に運轉手免許試驗の及第を責任保證の爲本書は全國受驗者の心血の問題を一見氷解せしむ▲東京府田無町▲東京自動車學校出版部五百題五百頁送料共特價一圓二〇振替口座東京四七二番

日滿民刑一般法律事務
辯護士　小西曾一
新京朝日通八十三番地
電話三八八三番

お買ください
高くもなし
安くもなし
新京東二條通り
淺野酒店新京支店
電話二二六八番

森永ドライミルク
母乳代用標準乳

東京小兒科大家推奨

森永ミルクキャラメル

ダンロップ
トラック　タイヤ
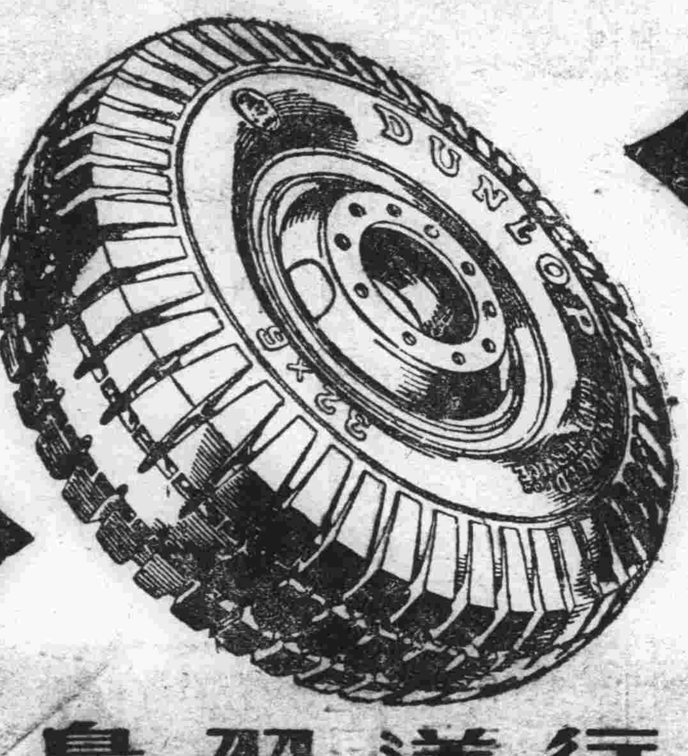

鳥羽洋行
曙町四丁目一ー四　電6401　2324

新両切タバコ
マース
壹個五錢
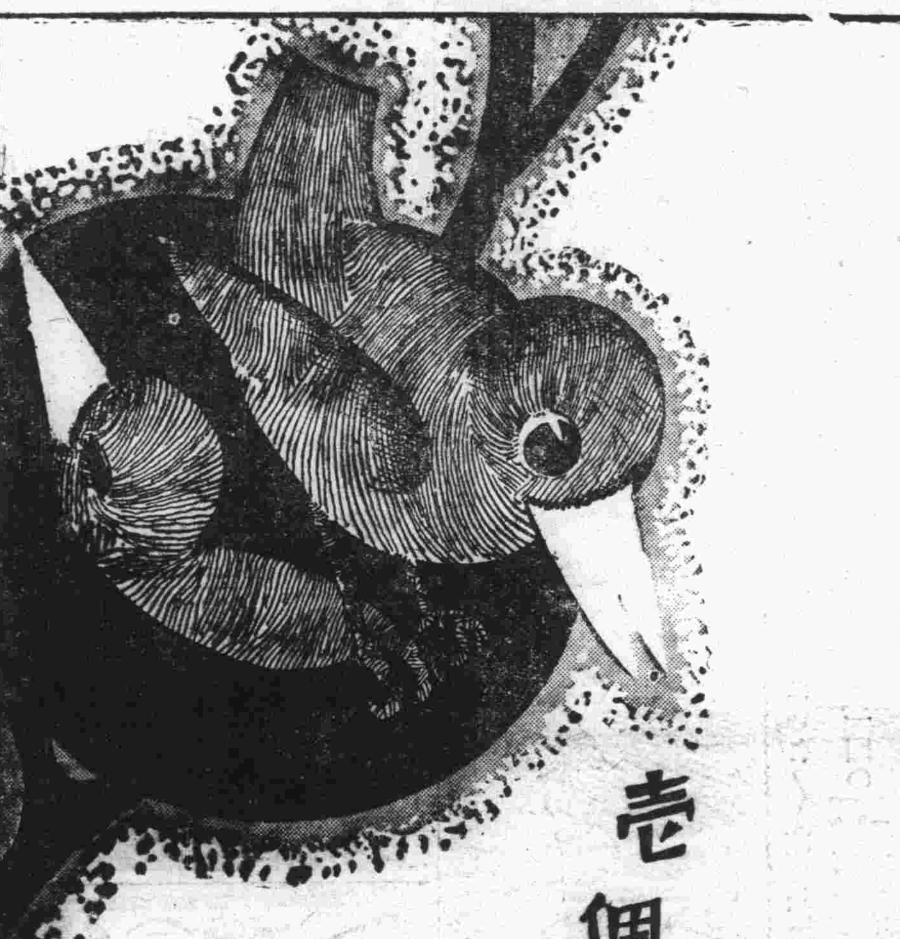
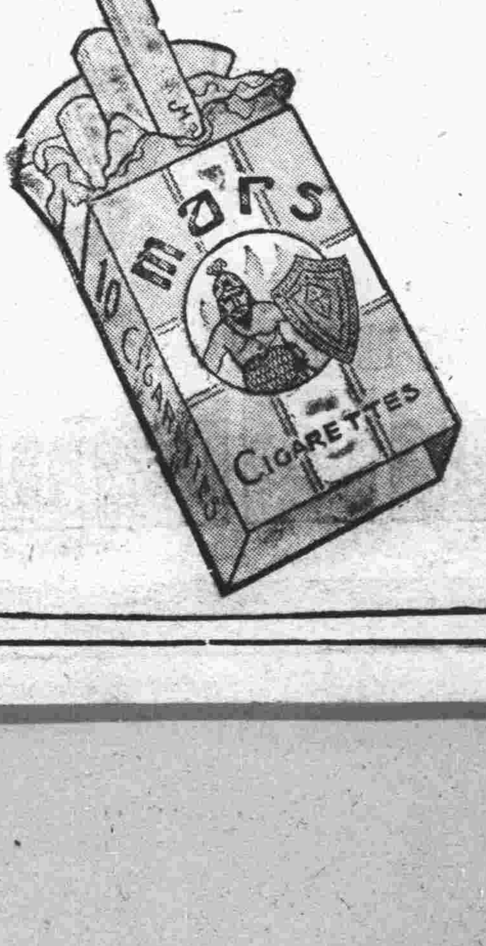

JS4

滿洲國のオリムピック參加に曙光？
突如山本博士から吉報に 同志會本部色めく

日本學生陸上競技團一行を率ひベルリンに滯在中の山本忠興博士は國際聯盟主事との懇談の上、滿洲國のオピンピック參加の曙光を得たとの通知が二日國民體育同志會本部にあつたので同部幹部は直に滿洲國體育聯盟事務局にこの報をもたらすとゝもに午前十時から法制局で幹部會を開催し種々協議の結果、滿洲國側加盟申込の際はもちろん勸誘のない場合でも國民同志會並に滿洲國體育聯盟幹部は協力、申込方の依賴をなすことになつた

日本橋通から？の珍出し物
お祭に町內擧つて

お祭もあと二週間に迫り子供ならぬ大供まで町中を擧げていま頃から大騷ぎ、各町內會では連日役員會を開いて秘策（？）を練り今年の秋祭をウンと景氣づけようと大童であるが、祝町の四十七士に次いで日本橋通り町內會では？の出し物を考案、十四日の宵祭から十五日にかけて市中を練り步き參拜者をアツと言はせてやらうと、衣裳の注文やら道具建に大供どもはほくそ笑みながら懸命になつてゐるこの？のだし物に從ふ者は揃ひの法被にピチ〱した稚兒さん五十名、濃艷な紅連六十名、町內會の役員で山車に出ない者は十圓、欠席者は五十圓の罰金とある、でこの三台の山車に要する經費がザツト一千二百圓 さて當日のお樂しみに？の謎は解かないで置くことにしよう、日本橋通ではこのほかに要所々々に長さ四間巾二間の大幟を五對十本を立て各戶の軒燈は勿論各所に神燈を上げて純田舍情緒を國都のメーン・ストリートに橫溢させる趣向である

供物は神社又は小澤係長

近年は春秋の大祭に當つて御供物を奉納する者が逐年多く今年も既に神社や供物係の許に申込が殺到してゐる有樣であるが、飾り着けや手續の都合があるので供物はなるべく神社又は小澤供物係長の許へ十三日までに屆けて貰ひたいと

昨年に較べてペストは約半分
民政部の防疫策奏効

全國における本年度ペスト罹病者は二日までに死亡者九十八名、現患者三名合計百一名で、昨年のペスト罹病者二百九名に較べ約半分で現在のところでは成績極めて良好であるがこれは民政部衛生司が本年度から十ケ年計畫でペストの撲滅を期して採用したペスト防疫恒久策としてペスト發生地とみられる全國各地に恒久的に常備防疫員を設置したことによるもので、今年は一地方でペストが發生しても少しも他地方に蔓延しないといふ好成績を示してゐる

疑似に決定

雙山縣謝下窰屯における健康隔離者中の滿人男子（一〇）並にペスト症狀で死亡した農安縣第三區東花園屯の滿人男（五六）女（四五）（同一家族）は二日朝に至り夫々疑似ペストと決定した

鄕軍の譽れ 加藤氏任官

新京室町四丁目四加藤克正氏は昭和六年徵集にして昭和七年一月野砲兵第一聯隊に入營成績優秀除隊の際下士官適任證書を授與されたが、昭和八年十二月三井物產株式會社新京出張所に勤務し、本年八月一日より演習召集の爲め公主嶺高射砲第二六隊に勤務、應召間の成績頗る優秀で召集解除の際陸軍砲兵伍長に任ぜられた、因に應召間の成績は勿論であるが、審査に方りては在鄕間の勤務狀態、在鄕軍人會に對する服行の狀態が深き考慮を拂はれるので、本人は目下新京第一分會の第十班長である、新京警察署長は高射砲隊長の委囑に依り本人を招致し署長に於て任官の辭令書を交付した

愚民を迷はす白揚教に鐵槌
反滿抗日策謀暴露

國民政府の對日滿態度の軟化につれ、滿洲國內に於ける反滿抗日の策動は最近下火となつた觀を呈してゐるが事實はさにあらず、執拗なる不逞分子は依然國民黨の指令の下にもはや建國の基礎成つて武力に訴ふるも效果なき爲戰術を變へ宗教慈善團體の美名に隱れて暗愚なる民衆の頭に反滿抗日の思想を植付け更に機を見て之を騷亂に導き滿洲國を一擧に覆滅せんとする陰險苛辣な策謀を續けつゝあるが最近日滿當局では一部不逞分子が白揚教會及佛教會を看板にして政治的組織を持ちつゝある事實を探知目下內偵の步を進めてゐる、即ち同會は北平に本部を有し全支に多數の信徒を有してゐるが、滿洲には昨年の七月頃楊萬春といふ盤山縣八家子の男が組織者となつて吉林省長嶺縣に滿洲本部を設置せるを始めとし僅か一年ばかりの間に克山縣、昌圖縣等に支部を設置し一萬人以上の會員を獲得した、而して布教に當つて本支部共に奇怪なる行動が多いとの噂が立ち始めたので當局に於て調査せるところ左の事實が判明した

一、滿洲と北平との交信は全て暗號を使用し且つ幹部數名は常に北平との間を往復し何事かを劃策してゐる模樣である

二、信徒の會合は必ず夜間を利用し更に布教の際には佛教の因果應報を政治問題に結びつけるを常とし而して目下五臺山に隱棲中の白揚教祖は近く世に出て偉大なる事業を遂行すると說いてゐる

三、信徒獲得に當つて理事長朱子僑は會員にして三千名以上勸誘したる者は大臣、二百六十名以上勸誘したる者は縣長に何れも將來任命すべき事を約束してゐる

當局では最初荒唐無稽に近いこの等の諸業は愚民をまどはせるインチキ宗教と見てゐたが最近の動靜には眼に餘るものあり且過去に於て大刀會、紅槍會が學良の使嗾するところとなつた事實に鑑み調査完了次第一大彈壓を下し愚民の夢を醒すことになつてゐる

不埒な元日系官吏
一千余圓の宿代を押付け
……己れは雲がくれ

本籍福岡縣田川郡後藤寺町生れ、現住所不定無職元滿洲國官吏滿國重利（二八）は昭和九年八月頃滿洲國官吏を辭し市內中央通國都ホテルに止宿事業をなすべく各方面に亘つて奔走したが思ふ仕事がなく荏苒日時を經過し、宿料は滯りなく嵩み、嚴しい催促を受けるが一錢の餘裕もなく窮した揚句、曾て官吏時代にちよい〱話をしたことのある城內西五馬路七十九號鹽塚辰男氏に賴らんと十二月下旬に國都ホテルから電話をもつて鹽塚氏を呼び寄せ「實はハルピンに仕事を見つけたのであちらで一働きして一月廿日までには必ず返濟するから八月から十二月五日までの宿泊料八百八圓と立替金三百八十圓二十錢合計一千八十八圓二十錢の保證をしてくれ」と泣きつかれたので鹽塚氏も俠氣を出して保證を承諾し、其後約束の一月まで待つたが更に居所さへ知らさず、さては一杯喰はされたかと思つてゐるうちホテルの方では整理上困るからと强硬に催促をうけたので千八十八圓二十錢の內七百圓を支拂つたが、その時ホテル主より一通の書類を示されたのでよく見ると意外にし自分の撞球台二台と附屬什器の代償として預かつた事判明、其の後鹽塚氏の方では滿國から何等かの挨拶あるものと待つてゐると四月二十一日に東京神田局の消印ある航空郵便が屆いたのみで今日まで更に音信なく、立替金の返濟意志もないものと認め新京領事館署に告訴狀を提出した

國際拳鬪大試合
本社後援
來る六、七兩日夜七時から 新京軍とも對戰

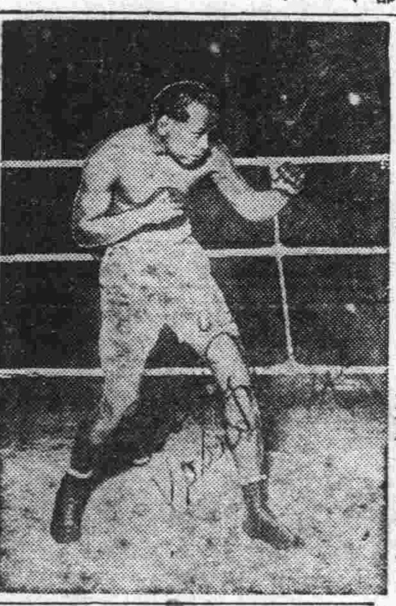

滿洲拳鬪普及會主催、本社後援で來る六、七の兩日午後七時から公會堂で國際拳鬪大試合が行はれる、今回は前早大拳鬪部主將多賀安郎氏が來京準備をすゝめ同氏特別出演の外斯界の王者熊谷二郎氏、有名な黑人殺人ボビーの綽號あるボビー、ウイルスも來演新京軍と內地軍との對抗戰も數組演ぜられることゝなつてゐる（寫眞はボビー、ウイルス）

精進道講話 先生や生徒に

地方事務所社會係では新京各小學校教員のため東京調布高女校長川村理助氏を招聘して十日午後二時から商業講堂に於て「精進道に就て」と題する精神講話會を開くはず、なほ十一日は商業、高女、十三日は中學校において生徒のために同樣講演會を開く

日生野球團出發

日本生命野球團は三日正午はとで南行の豫定である

新京堂々快勝
對日本生命野球戰 6—2

日本生命對新京俱樂部戰は二日午後四時五分から西公園球場で岩瀨（球）水原、高橋（壘）三審判の下に新京先攻で開始された、日本生命は前日滿洲國と接戰十三合を交へたゝめ幾分疲勞の色を見せてゐたが、良く奮闘し二回新京一點を先取すれば同回裏一點を返し同點となり、六回まで無爲、七回日生一點を加へたが八回新京二點更に九回川瀨投手の亂調に乘じ一擧三點を獲得し六對二で新京快勝した

新 010000023 — 6
日 010000100 — 2

一回（新）梅本兄三振、小淵遊飛、孫死球片岡三飛、▲（日）川瀨遊飛、弘世投ゴ、小林三振

二回（新）古賀遊ゴ、杉谷右中間三壘打、梅本弟のバンドに杉谷本盜野手刺んとしたが落球に生き一點を先取▲（日）村井中飛鹽見ギ實越三壘打望月中飛に生還一點を返し同點となる水上三ゴ

三回（新）二死後孫四球二盜片岡遊ゴ▲（日）三者凡退

▲四回（新）二死後梅本弟遊擊右を拔く安打中堅手不掘りバウンドに後逸し三壘打となる、高橋中飛に止む（日）弘世左飛、小林左邪飛村井遊ゴ

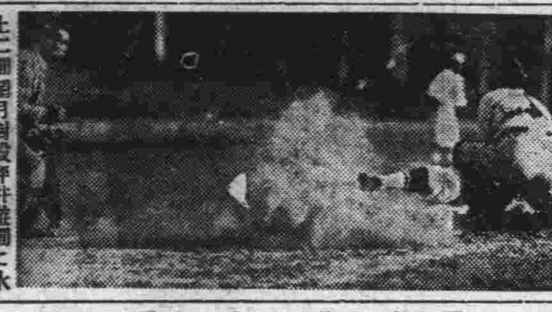

五回（新）小幡左中間安打梅本兄投前に封殺小淵打者の時梅本二盜捕手の惡投に一擧三進チャンスを迎へたが小淵三振孫二盜に終る▲（日）鹽見ト飛、望月打壘右に安打、水上二盜望月封殺坪井遊飛に水上封殺

▲六回（新）片岡遊前牛ブルを一邊に惡投二進古賀右飛、杉谷遊右を拔く安打二盜梅本弟中飛高橋四球に出で滿壘好機を迎へたが小幡三振に終る▲（日）井戶田二壘强襲安打川瀨三ゴに重殺、弘世四球小林中飛

▲七回（新）梅本兄左飛小淵三振、孫二、遊間安打、片岡右飛▲（日）村井遊越安打鹽見のバンドに送られ望月二ゴに村井生還一點をリード坪井投手强襲安打、井戶田一ゴ失に生きこの間水上本盜を企て寸前で憤死す

▲八回（新）古賀四球捕手のパスボールに二進、杉谷四球、梅本弟右前安打に古賀生還續く高橋一二間安打に杉谷生還一點をリード試合は白熱化した高橋二盜を企て挾まれたがこの間梅本弟本盜したるもまたにあはず刺る、高橋二盜、小幡遊飛梅本兄三飛▲（日）川瀨中前安打、弘世二直好捕小林左飛、村井三振、

九回（新）小淵四球に出で二盜孫四球、投手二壘牽制に落球、走者進壘、片岡四球に無死滿壘古賀遊前に小淵生還杉谷四球に再び滿壘となる、梅本弟遊擊安打に孫生還續いて片岡本壘に快走したが惜くも刺る、高橋三遊間安打に杉谷生還、小幡三振に梅本弟封殺との回三點を加へ四點をリードす▲（日）鹽見四球望月中前安打水上三振伊達二飛に望月封殺、井戶田四球川瀨遊飛に井戶田封殺閉戰六時

新		打	得	安	犠	盜	三	四	殘	失
5	梅本兄	5	0	0	0	1	0	0	1	0
8	小淵	4	1	0	0	1	2	1	0	0
9	孫	2	1	1	0	0	0	3	3	0
2	片岡	3	0	0	0	0	0	1	1	0
3	古賀	4	1	0	0	0	0	1	0	0
5	杉谷	3	3	2	0	1	0	2	1	0
7	梅本弟	4	0	3	1	0	0	0	1	0
1	高橋	4	0	1	0	0	0	1	3	0
4	小幡	5	0	1	0	0	0	0	2	0
		34	6	8	1	3	2	9	12	

日生		打	得	安	犠	盜	三	四	殘	失
1	川瀨	5	0	1	0	0	0	0	1	0
8	弘世	3	0	0	0	0	0	1	1	0
6	小林	4	0	0	0	0	0	0	0	2
4	村井	4	1	1	1	0	1	0	0	0
3	鹽見	2	1	1	1	0	0	1	1	0
7	望月	4	0	3	0	0	0	0	0	0
5	水上	4	0	1	0	0	1	0	0	0
2	坪井	3	0	0	0	0	0	0	2	1
PH	伊達	1	0	0	0	1	0	0	1	0
9	井戶田	2	0	1	0	0	0	1	1	0
		32	2	8	2	1	2	3	7	3

北滿二大都市對抗
新京軍哈市へ遠征

本年度掉尾を飾る北滿二大都市對抗陸上競技大會は來る八日午前十一時からハルピン國際運動場で擧行される、新京體聯では目下出場選手の詮衡を行つてゐるが、新京體聯の外滿洲國側實業部、中央銀行から選手を選拔しベストメンバーで遠征する、總監督は上田實象氏、副監督本野仁治氏主將岡憲次氏、競技種目はトラック百米、四百米、一千五百米、五千米、八百米リレーフイルド走高跳、走巾跳、砲丸投、槍投、圓盤投である

今秋のラグビースケジユル

滿洲國ラ式蹴球協會では今秋のスケジユールを三十日左の如く決定した

日次	チーム	球場
九月八日	中銀對電業	中銀
一五日	學士對新中	新中
同日	電業對財政	新中
二二日	全新京對全撫順	中銀
二八日	政府對中銀	中銀
二九日	財政對新中	中銀
同日	電業對新商	中銀
十月六日	中銀對新中	中銀
同日	財政對實業	中銀
一三日	電業對政府	中銀
同日	中銀對新商	中銀
一九日	財政對中銀	中銀
二〇日	電業對實業	中銀
同日	學士對新商	中銀
二〇日	實業對新中	中銀
十一月三日	優勝戰	中銀

日支語の應募 實に千名突破
滿鐵語學檢定試驗 いよ〱來る八日に行ふ

日滿の親善は言葉からといふので最近の語學熱は非常なものであるが、來る八日施行される滿鐵語學檢定試驗の應募者は支那語六百十三名、日本語四百五十二名に達し逐年增加の勢である、なほ試驗は八日午前九時から同十一時まで公學校において、露語は同日午後一時から三時まで靑年學校において施行する、各科應募者別は次の通りである

△日本語　特等五名、一等十八名、二等五十二名、三等百六十六名、四等百八十四名、計四百二十五名

△支那語　特等六名、一等二十五名、二等六十五名、三等二百五十二名、四等二百六十五名、計六百十三名

△露語　一等四名、二等五名、三等二十三名、四等三十四名、計六十六名

ハーモニカで同胞慰問 松原氏ら來る

全日本ハーモニカ聯盟理事、マツバラバンド會長松原千加士氏および井上尙志の兩氏は在滿邦人慰問のためピアノ、ハーモニカ、アコーデイオンの演奏行脚の途にあるが、新京では十一日記念公會堂において開催することに決定した

滿洲國警官約百名を募集
治法撤廢を控へて

治外法權撤廢を控へ滿洲國政府では日系警察官の增員及び地方警察學校並に地方警察廳新設に伴ふ增員として左の規程により日系警士を政府部內及一般から募集することとなつた

一、採用人員　約百名

二、試驗日時　九月十三日午前八時學科九月十四日體格及口頭試驗

三、試驗場　新京首都警察廳　奉天　奉天省公署警務廳

四、應募資格　1、年齡二十二才以上二十七才以下にして軍隊教育經驗ある者又は靑年訓練所若は學校教練を終了したる者　2、身體强健、品行方正にして相當勤續の見込ある者

五、應募手續　1、志願書に履歷書及寫眞（最近撮影せる上半身手札型）を九月十日迄に左記へ提出すべし　政府部內の受驗者は人事處宛　一般受驗者は民政部警務司宛　2、志願書の受驗希望地を明記すること

六、試驗科目　作文、算術、地理、歷史、常識

なほ試驗合格者は身元調査の上十月初旬迄に採用通知を發し十月中旬採用するはず

鐵道踏切に自動式警鈴

新京驛發着列車の增發とゝもに寬城子、東十條通踏切通行人の增加が當然必要になつて來るわけだが、兩踏切の危險に鑑み新京保安區ではさる一日から兩踏切地點に自動式警鈴を設置した、客貨列車、機關車の差別なく踏切箇所に列車が來れば四分前からベルが鳴る樣になつた

滿鐵健康相談所
來月一日店開き 當分は假事務所で

市民衛生および保健施設の乏しい新京にあつて特に庶民階級においてその不便を痛切に感じられてゐたが、滿鐵ではこの點に着目してさきに計畫中の健康相談所をいよ〱十月一日から開設し一般市民の保健衛生の向上に盡す事となつた、場所は街の中心で便利のよい所をと物色中であるが滿當の所が見當らないので當分錦町一丁目附近の社宅を利用して假事務所を開く筈である、從事員は醫師一名、看護婦一名、保姆一名で一般來訪者の健康相談に應ずるほか治療はしないが一般在宅患者の巡回療養看護の指導乳幼兒の保育指導に重點を置き特に急救を要する者に對しては應急手當を施すはずであるから、これによつて一般市民の享ける利便は多大なるものがあらうと大いに期待されてゐる

教員排球戰 新京區優勝

一日奉天における第一回州外中等教員精神作興大會閉會後各區の代表五チームの排球大會を擧行したが新京中學、商業、高女よりなる新京區チームの優勝に歸し純銀製の優勝カップを獲得した

馬車での忘れ物

△八月廿九日　平角三號日本乾電池二個（現品は大經路警察署に移送）
△八月三十日　千ウドン小東二東創節紙函一函（右同）
△八月三十日　滿鐵醫院、附近より新發屯石鹸箱二個、（右同）
△九月一日　日本橋通りにて拾得新京風景繪ハガキ十五枚入一袋（右同）
△九月一日　西公園より新發屯へ小型置時計、空瓶各一個（右同）

青い灯赤い灯
キャフエの女王 職場を離れて
銀パレス不二子（ミス長崎）

パツテンで有名な長崎生れですからそうとうな情熱家です
どうです黑船時代の唐人お吉の樣に……鶴松さんになりたいものですね
いや然しそうなれば後が悲しいですぞ

募集 カウンター（女）二名
御希望の方は自筆履歷書持參本人出頭相成度し
國都建設局 食堂部

貸店舖・貸間
御用の方は 老松町 丸三合名會社 電話六一三〇番

社員採用
年齡二十五才以上、教育中等學校以上、健康明朗ノ士、履歷書送附ノ事
新京老松町七 日本生命出張所 電話三四九一番

看板 新彩社 三笠町一丁目 電話二九六一番

高級玩具 子供乘物 美術人形 流行室內ゲーム カルタ、トランプ
サクライヤ サクライヤ サクライヤ サクライヤ サクライヤ
サクライヤ玩具店 東三條通リ二〇番地（吉野町南入）電話六八二八番

左官材料 スタツク、色土等多數御入用の節御見積申上ます
建築材料商 奉天彌生町六番地 福屋洋行 電話長大四六番

●廣告の御用は電三三〇〇番へ●

（入方ハ料理師ヲ取締リ且ツ專門的ニ御世話致ス者デス）向御烹調理研究會トシテ一般希望ノ方ハ多少ニ拘ズ一定ノ場所ニ御集リ御通知有之次第參上講習致シマス但シ無料、食堂及賄等引受御相談ニ應ジマス
新京割烹調理師 入方松淸
松淸
三笠町二丁目一五ノ二 電六四三六

錦食堂自慢の「ブタ饅頭」
例年通本日から始めました 多少に不拘御下命下さいませ
吉野町二ノ三 御料理 錦食堂 電話二九一六番

無敵の專屬陣と傑作
二人は若い のぞかれた花嫁 日活映畫主題歌 古賀政男作曲 杉狂兒 ディック・ミネ 星玲子
夢の逢瀨 山岳の唄 古賀政男作曲流行歌 千早淑子 古賀政男伴奏 楠木繁夫
勸進帳 吉田奈良丸
新佐渡情話 壽々木米若
乘車券 落語 柳家金語樓
テイチクレコード

愛よ戰ひとれ（二十一）

福田正夫
泉武久 畫

麗はしき獸性（六）

ほんのしばらくの間に、微妙な變化があつて、今度は勝美が受太刀にならなくてはならなかつた。

——彼女はどんなにわがまゝであるにしろ、父親の彦一のことをよく知つてゐたのである。

溫かい心持はあるが、彦一は剛愎な武人氣質で、怒れば愛嬢であらうと、許さない强さを持つてゐた。

「あゝ！」

彼女はしほれてしまつた。

「いふの、どうしても？」

「さうです。それでなくてはなりません。それがほんとです」

「私は、あなたを愛してゐるわよ」

彼女は哀願した。

「だから、そんなことは、あとでいゝと思ふわ、あとで……」

「それは遊戯ですよ」

彼は毅然としていひながら、纏はりかゝつてゐる白い手をふりほどいて、そつと彼女の胸におしつけたのである。

彼は戀愛の人から一歩すさつてしまつた。

「あゝ！」

彼女は怨めしげにそれを見たが、すぐうなだれたのである。

「私は、私は、私は……」

彼女は涙を一滴落した。

「どうすれば、どうすればいゝんだらう、私は？」

彼は默つてゐた

「私は、私は、嫌はれたのよ」

「僕は好いてます」

「違ふわ」

彼女は瞳を上げた。

「愛してゐるなら、私に恥ちをかゝせない筈だわ」

「そんなこと、……なにが恥ちをかゝしたんでせう？」

「こばむからよ」

彼はたじ〳〵としたのである。

それはあまりに明らさまな、彼にとつては痛い言葉であつた。彼は彼女の愛の表示をこばんでしまつたのだ！ 彼は打たれたやうにうなだれた。

が、一度去つたものは、そこに歸つてこなかつた

「許して下さい」

彼の方が喘いだ。

「僕は、正しく、正しくありたかつたのです」

「私を踏みにじつてもね？」

「違ひます」

「だつて、そうだと思ふわ」

彼は熱したのである。

「違ひます。僕は、僕は、勝かつたのかも知れません。しかしあなたに恥ちをかゝしたのではありません。踏みにじつたなんて、……僕は、正しい立場を守つたのです」

「守つた？」

「さうです、正しくない……それに勝つたのです」

「勝つたんですつて？」

負けることの嫌ひな勝美は、この言葉で、かあつと激してしまつた。

彼女はむつとすると、唇まで青くわなゝかせた。

「わ、私が、負けたといふの」

「違ひます、僕は、……自分に勝つたといふのです」

「同じだわ！」

彼女は身をもだえて、椅子にどかりと沈むと、獲物をねらふ獸のやうに形雄を睨んだ。熱い息が彼女をつよく喘がせ、怒りが彼女を驅り立てゝゐた。」

「滿洲第一の麻雀王國」

麻雀のスポーツ化—新装設備を誇る

◇……最もスマートな臺
◇……最も掛よい腰掛
◇……最も高級な牌
◇……最も感じよいルーム

純内地式スポーツ麻雀、ルールは大日本麻雀聯盟、室内は白亞の麻雀殿堂、テーブルは最新式椅子と共に他の追隨を許さぬもの臺數增加何時でもメンバーが組める事が自慢です

御散策の砌り知友御誘ひ合せの上是非一度御來店の程をお待してゐます

女事務員募集

大日本麻雀聯盟新京支部
大日本麻雀聯盟支部道場
三笑麻雀俱樂部
新京入船町三丁目三番
電話五四四二番

新流線型の標準を示す
1935シボレー・マスター・セダン

劃期的なタレツト・トツプは、安全無比のボデーと共に眞の流線美を完成しました。一點申分なき均整のされた美しさは新シボレーによつて初めて見出されます。乘心地、作動は申す迄もなく、傳統的な經濟的特徴と信頼性によつて世界一の名と實を確保して居ります。新車は只今下記販賣店にて陳列中、早速御試乘下さい。

CHEVROLET

日本ゼネラル・モーターース株式會社特約販賣店
東洋自動車株式會社
（舊名 ユーナイテツド・モーターース株式會社）
本店 奉天千代田通三九 電話4737番
支店 新京日本橋通五四 電話3872番

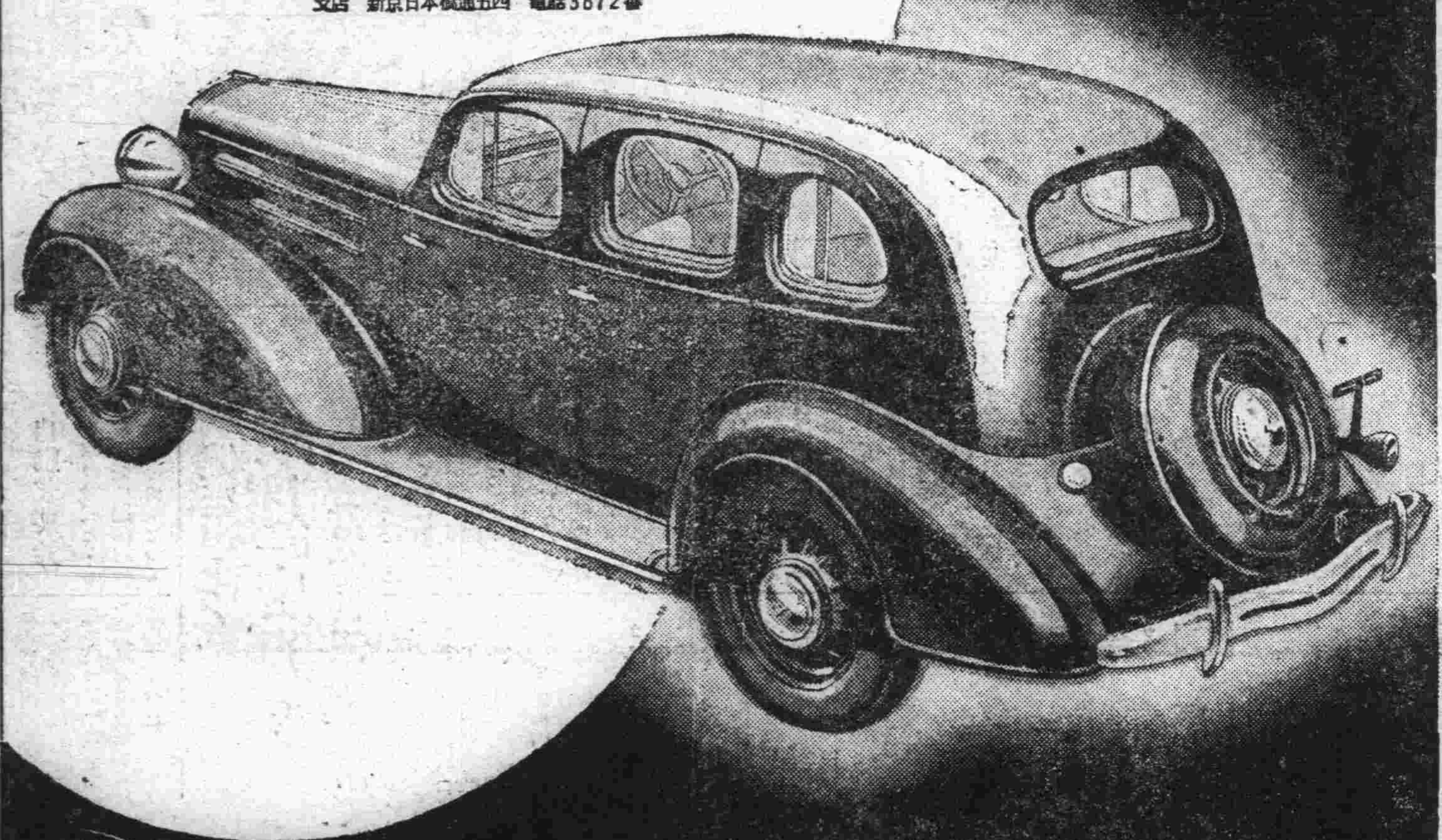

堂々たるシボレーの陣容

乘用車			貨物自動車		
スタンダード型	軸距	107吋	トラツク・シヤシー	軸距	112吋
マスター型	〃	113吋	〃	〃	131吋
インペリアル型	〃	125吋	〃	〃	157吋

日本ゼネラル・モーターース株式會社

新着品

紀南の珍品 鶯の宿
專賣特許 東京甘酒
江戸の珍味 磯乃月

銀座 丸德本店

○廣告の御用命は……電話三三〇〇番へ○

●工事部 土木建築請負並ニ設計監督
●商事部 川砂、煉瓦、白、赤、黒販賣
●運送部 專用トラック土建材料引越迅速取扱

新京曙町二丁目十四
合資會社 大洋公司新京支店
電話長四七三七番

理想の料亭
新京富士町二丁目
備前家
電三八二八番

天ぷら
天平すし
季節料理
割烹
ダイヤ街（永樂町）
天平天店
電話 三六七七・三三九一番 サンザンクイ
本店 大連浪速町
支店 鞍山北四條町

料亭 桐壺
梅ヶ枝町一丁目
電話四七九〇番

鹿谷齒科醫院
新京三笠町二丁目十一番地
〔電話開通〕電話四八七八番

滿洲櫻

全滿の待望の中に生る
銘酒 滿洲櫻
その香・色・味共に芳醇無比！
速かに一盞を傾け給へ

全滿到る處に販賣 切に御愛用を乞ふ

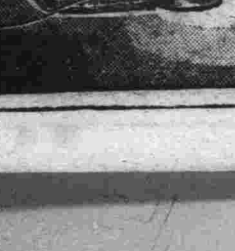

櫻屋酒類株式會社

滿洲 菊正宗

奉天 中嘉納商店吟醸

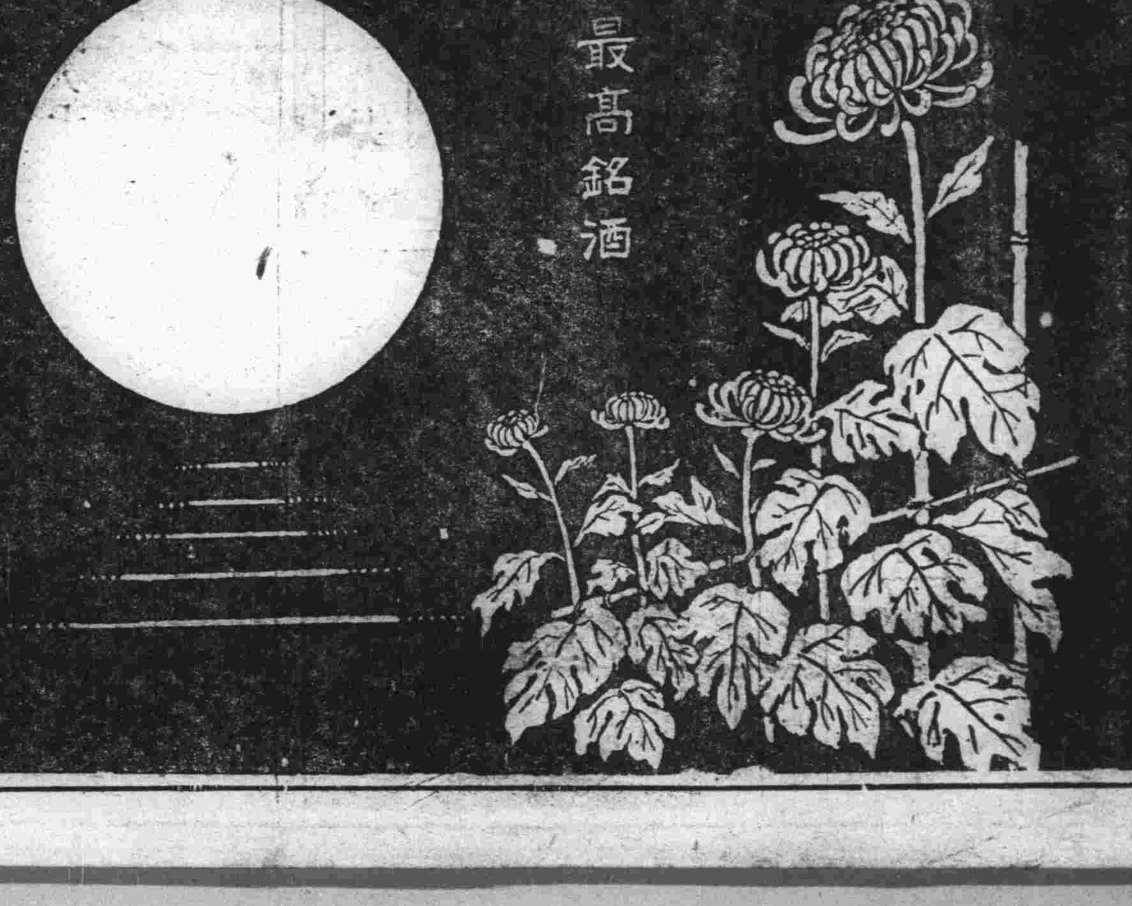

最高銘酒